



Mogyoród Nagyközség Önkormányzata

2146 Mogyoród, Dózsa György út 40., Tel.: 28/540-716; Fax: 28/540-715
 e-mail: mogyorod@mogyorod.hu
 KRID azonosító: 356220309

Iktatószám: _____/2023.

ELŐTERJESZTÉS a Képviselő-testület 2023. december 11. napján tartandó rendkívüli ülésére

Tárgy: Országos Bringapark Program 2024 és Országos Görpark Program 2024 című pályázatokon való indulás

Mellékletek: -

Előterjesztő: Kurucz Péter alpolgármester

Előterjesztést készítette: Kurucz Péter alpolgármester

Törvényességi ellenőrzés dátuma: 2023.12.11. (jegyző/helyettes tölti ki!)*

Jogi, törvényességi szempontból ellenőrizte: dr. Szarvas Eleonóra Aliz jegyző

Pénzügyi, gazdasági szempontból ellenőrizte: Kovács Anita pénzügyi és vagyongazdálkodási ügyintéző

Tárgyalja: Pénzügyi Bizottság

A Képviselő-testület ülése*1:			
- nyilvános			
- zárt	Mötv.46.§ (2) bekezdés a) pont alapján**	Mötv.46.§ (2) bekezdés b) pont alapján **	Mötv.46.§ (2) bekezdés c) pont alapján**
Határozathozatal módja:	egyszerű / minősített többség*		

Tisztelt Képviselő-testület!

A mogyoródi fiatalok többször is megkerestek már az elmúlt években azzal, hogy a környező településeken már létesültek úgynevezett bringa és gördeszka pályák és jó lenne, ha Mogyoródon is épülne. A napokban kaptam kézhez a mellékelt ajánlatot. Kurfis László képviselő segítségével a felhívást hozzánk eljuttató Pichler Róberttel a tervezett helyszínt is kiválasztottuk. A szakember szerint, a mellékelt térképen látható Kótyis-i út melletti terület, mintegy 9700 négyzetméter megfelelő lenne bringa és gördeszka pálya kialakítására.

*a megfelelő szövegrész aláhúzendó!

** a megfelelő szövegrész aláhúzendó!

Az időnk meglehetősen rövid, hiszen 2023.12.13., 16:00 óráig lehet regisztrálni a bringa pályára. A gördeszka pályára pedig 2024.01.12-ig. Megvalósítási időszak: 2024. Január 1. – 2024. December 31.

Helyszínenként az összköltség legfeljebb 50%-át finanszírozza a Támogató a meghatározott támogatási összegek mértékéig.

Tekintettel arra, hogy a két pálya egy helyszínen lenne, javaslom, hogy egyszerre döntsünk a pályázatok beadásáról. A terület mogyoródi lakosok tulajdonában van, akik az előzetes egyeztetések alapján hajlandók lennének eladni azt az önkormányzatnak.

Bringapark Pályázat: 3 nap van hátra a jelentkezési határidőig!

Tisztelt Címzett!

A jelentkezés tekintetében célegyenesbe érkezett az Országos Bringapark Program 2024 pályázat. Regisztrálni az OTTER felületre **szerda 16 óráig** lehet, a pályázatot benyújtani pedig **péntek 16 óráig**.

Le van maradva, de szeretne pályázni? Segítünk! Az utóbbi években nagy tapasztalatot szereztünk az utolsó pillanatos ügymenetekben, akár napok alatt tudunk koncepciótervet és indikatív ajánlatot készíteni. Nem mellesleg, pumpapálya pályatípusnál idén pusztán néhány könnyen beszerezhető dokumentumra van szükség.

Önnek mindössze néhány alapvető információt kell megadnia a helyszínről és indulhat is a tervezés!

A pályázatról az alábbi linken talál bővebb információt: **[MailScanner has detected a possible fraud attempt from "track.t.emesz.com" claiming to be MailScanner has detected a possible fraud attempt from "track.t.emesz.com" claiming to be https://kerekparpalya.hu/palyazatok/](https://kerekparpalya.hu/palyazatok/)**

Nem csak pumpapálya kivitelezését, de Görpályák tervezését és kivitelezését is vállaljuk az Országos Görpark Program keretében. Itt Január 12. a jelentkezési határidő. Amennyiben sikerült felkeltenem az érkelődését, várom a visszajelzését!

Pichler Róbert

/ kerekparpalya.hu

/ hello@kerekparpalya.hu

/ +3630 976 88 00

I. Határozati javaslat:

Mogyoród Nagyközség Önkormányzat Képviselő-testülete úgy dönt, hogy

1. indulni kíván az Országos Bringapark Program 2024 című pályázaton azzal, hogy helyszínenként az összköltség legfeljebb 50%-át finanszírozza a Támogató a meghatározott támogatási összegek mértékéig, amelyhez tartozó önrészt vállalja;
2. felhatalmazza a polgármestert, hogy a szükséges nyilatkozatokat megtegye és aláírja;
3. felkéri a polgármestert, hogy elnyert pályázat esetén készítsen előterjesztést a megvalósításhoz szükséges önrész konkrét összegének biztosítása érdekében.

Határidő: folyamatos

Felelős: Paulovics Géza polgármester

II. Határozati javaslat:

Mogyoród Nagyközség Önkormányzat Képviselő-testülete úgy dönt, hogy

1. indulni kíván az Országos Görpark Program 2024 című pályázaton;
2. felhatalmazza a polgármestert, hogy a szükséges nyilatkozatokat megtegye és aláírja;
3. felkéri a polgármestert, hogy elnyert pályázat esetén készítsen előterjesztést a megvalósításhoz szükséges önrész konkrét összegének biztosítása érdekében.

Határidő: folyamatos

Felelős: Paulovics Géza polgármester

III. Határozati javaslat:

Mogyoród Nagyközség Önkormányzat Képviselő-testülete úgy dönt, hogy felhatalmazza a polgármestert, hogy a Bringa és Gördeszka pálya helyszínnek kijelölt 0348/112 Hrsz-ú területre vonatkozóan készíttessen értékebecslést, amely alapján az ingatlan tulajdonosaival folytasson egyeztető tárgyalást az ingatlan adásvétele tárgyában.

Határidő: folyamatos

Felelős: Paulovics Géza polgármester

Mogyoród, 2023.12.11.

Kurucz Péter
alpolgármester

0348/112

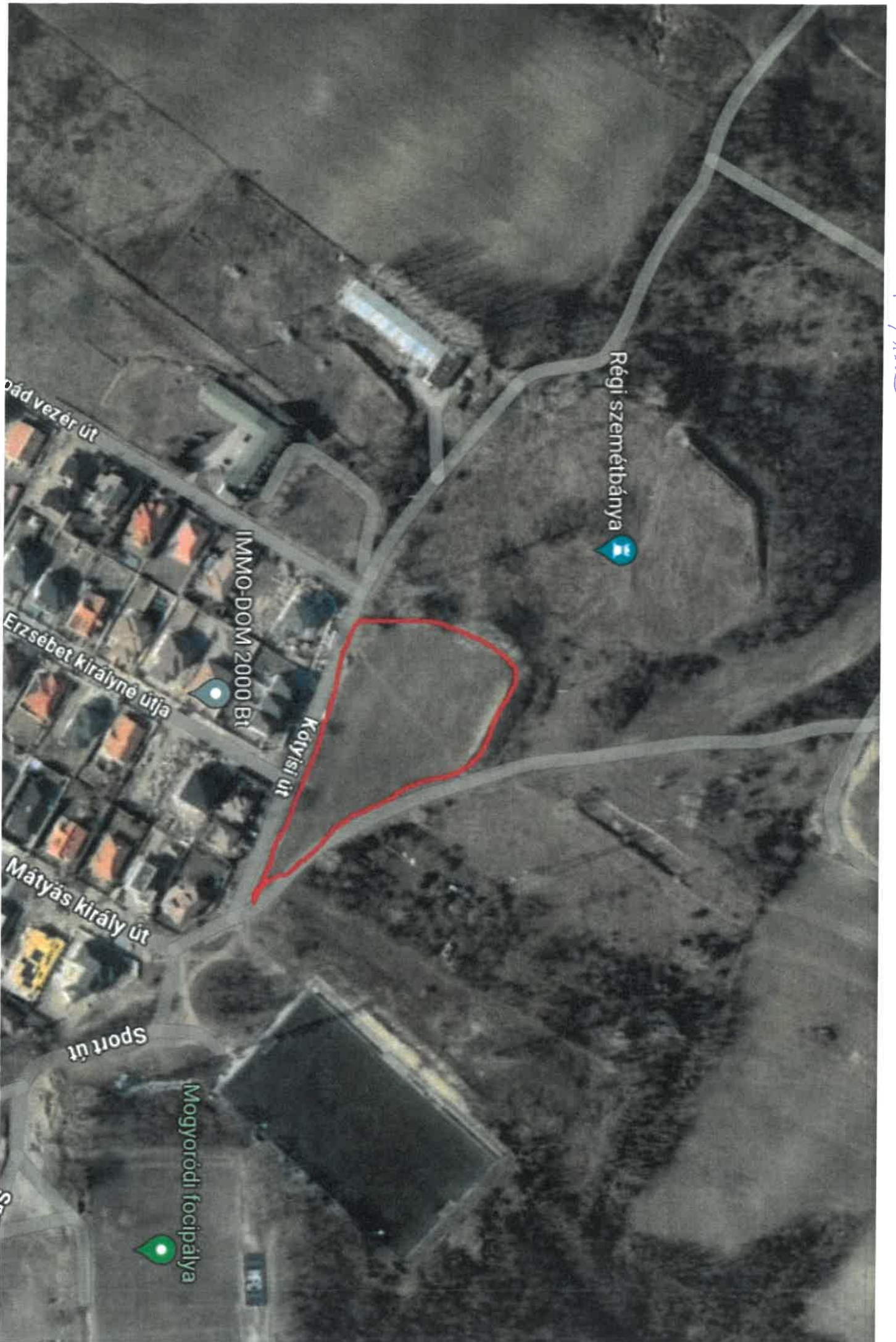

Régi szemézbánya

IMMO-DOM 2000 Bt

Kotyisi út

Pád vezér út

Erzsébet királyné útja

Mátyás király út

Sport út

Mogyoródi focipálya

Pest Vánmegyei Kományhivatal
Gödöllő Ady Endre sétány 60. Pf. 390.

Oldal: 1/3

E-hiteles tulajdoni lap - Szemle másolat

Megrendelés szám:30005/101294/2023

2023.12.11

Szektor: 61

MOGYORÓD

Külterület 0348/112 helyrajzi szám

"címképzés alatt"

LRÉSZ

1. Az ingatlan adatai:

alrészlet adatok művelési ág/kivett megnevezés/	min.o	terület ha m2	kat.t.jöv. k.fill.	alosztály adatok ter. kat.jöv ha m2 k.fill
a legelő	5	1618	0.16	
b szántó	7	6481	2.72	
A földrészlet összes területe:		8099	2.88	

ILRÉSZ

1. tulajdoni hányad: 2/12

bejegyző határozat, érkezési idő: 224091/3/2023.02.14

jogcím: öröklés tulajdoni hányad: 1/1 52640/2012.06.05

jogcím: telekalakítás tulajdoni hányad: 0/1

jogállás: tulajdonos

név : Gurnyik Erika

sz.név: Gurnyik Erika

szül. : 1982

a.név : Varga Ilona

cím : 2146 MOGYORÓD Kiss Ernő út 4.

2. tulajdoni hányad: 2/12

bejegyző határozat, érkezési idő: 224091/3/2023.02.14

jogcím: öröklés tulajdoni hányad: 1/1 52640/2012.06.05

jogcím: telekalakítás tulajdoni hányad: 0/1

jogállás: tulajdonos

név : Gurnyik Tamás

sz.név: Gurnyik Tamás

szül. : 1986

a.név : Varga Ilona

cím : 2146 MOGYORÓD Kiss Ernő út 4.

3. tulajdoni hányad: 2/12

bejegyző határozat, érkezési idő: 224091/3/2023.02.14

jogcím: öröklés tulajdoni hányad: 1/1 52640/2012.06.05

jogcím: telekalakítás tulajdoni hányad: 0/1

jogállás: tulajdonos

név : Gurnyik Viktória

sz.név: Gurnyik Viktória

szül. : 1989

a.név : Varga Ilona

cím : 2146 MOGYORÓD Templom út 22/A.

Folytatás a következő lapon

E-hiteles tulajdoni lap - Szemle másolat

Megrendelés szám:30005/101294/2023

2023.12.11

MOGYORÓD

Szektor: 61

Külterület 0348/112 helyrajzi szám

**Folytatás az előző lapról
II R É S Z**

4. tulajdoni hányad: 3/12
bejegyző határozat, érkezési idő: 224091/3/2023.02.14
jogcím: öröklés tulajdoni hányad: 1/1 52640/2012.06.05
jogcím: telekalakítás tulajdoni hányad: 0/1
jogállás: tulajdonos
név : Gurnyik Levente Nándor
sz.név: Gurnyik Levente Nándor
szül. : 1987
a.név : Szécsényi Csilla Ágnes
cím : 2146 MOGYORÓD Mátyás király út 22.

5. tulajdoni hányad: 3/12
bejegyző határozat, érkezési idő: 224091/3/2023.02.14
jogcím: öröklés tulajdoni hányad: 1/1 52640/2012.06.05
jogcím: telekalakítás tulajdoni hányad: 0/1
jogállás: tulajdonos
név : Gurnyik Endre
sz.név: Gurnyik Endre
szül. : 1988
a.név : Szécsényi Csilla Ágnes
cím : 2113 ERDŐKERTES Kolozsvári utca 42.

III R É S Z

1. bejegyző határozat, érkezési idő: 224091/3/2023.02.14
eredeti határozat: 54194/2010.05.21
Vezetékjog
70 m2 nagyságú területre a VMB-125/2009. engedélyszámú (7718) HUMA_VERESEGYHAZ_HUMA 20 kV-os vezeték javára.
jogosult:
név: ELMŰ HÁLÓZATI ELOSZTÓ KFT. törzsszám: 13804983
cím : 1132 BUDAPEST Váci út 72-74.

2. bejegyző határozat, érkezési idő: 224091/3/2023.02.14
eredeti határozat: 39591/2013.04.09
Vezetékjog
4140 m2 nagyságú területre a VMB-241/2012 engedélyszámú Detk - Zugló II. 220 kV-os távvezeték javára;
jogosult:
név: MAVIR MAGYAR VILLAMOSENERGIA-IPARI ÁTVITELI RENDSZERIRÁNYÍTÓ ZRT törzsszám: 12550753
cím : 1031 BUDAPEST Anikó utca 4.

Folytatás a következő lapon

E-hiteles tulajdoni lap - Szemle másolat

Megrendelés szám:30005/101294/2023

2023.12.11

MOGYORÓD

Szektor: 61

Külterület 0348/112 helyrajzi szám

**Folytatás az előző lapról
III R É S Z**

3. bejegyző határozat, érkezési idő: 224091/3/2023.02.14

eredeti határozat: 45147/2013.05.31

VezetékJog

5227 m2 nagyságú területre a VMB-218/2012. engedélyszámú Detk - Zugló I. 220 kV-os távvezeték javára;.

jogosult:

név: MAVIR MAGYAR VILLAMOSENERGIA-IPARI ÁTVITELI RENDSZERIRÁNYÍTÓ ZRT törzsszám: 12550753

cím : 1031 BUDAPEST Anikó utca 4.

4. bejegyző határozat, érkezési idő: 224091/3/2023.02.14

Önálló szöveges bejegyzés keletkezett a 0348/67 hrsz-ú ingatlan megosztásából.

Az E-hiteles tulajdoni lap másolat tartalma a kiadást megelőző napig megegyezik az ingatlan-nyilvántartásban szereplő adatokkal. A szemle másolat a fennálló bejegyzéseket, a teljes másolat valamennyi bejegyzést tartalmazza. Ez az elektronikus dokumentum kinyomtatva nem minősül hiteles bizonyító erejű dokumentumnak. Ez a tulajdoni lap közigazgatási hatósági eljárás céljából került kiadásra. Másra nem használható.

TULAJDONILAP VÉGE

Országos Bringapark Program 2024

Felhívás

A Miniszterelnökség aktív Magyarországért felelős államtitkára (a továbbiakban: *Támogató*) 2024. évre is kiírja az Országos Bringapark Programot (a továbbiakban: *Program*).

A Program célja:

A tartalmas és egészséges szabadidő-eltöltési lehetőségek segítése Magyarországon új bringaparkok kialakításával, vagy már meglévő bringapark (kivéve a fenntartási időszakban lévő, korábbi támogatásból megvalósult fejlesztés) felújításának támogatásával. A mozgásgazdag, egészséges életmód népszerűsítése.

1. Az Országos Bringapark Programban támogatható attrakciók típusai:

- kerékpáros pumpapálya
- BMX racing pálya
- erdei kerékpáros egynyomos pálya
- dirt/freeride pálya
- BMX freestyle pálya
- kerékpáros triál pálya, valamint
- ezen pályák kiszolgáló létesítményei és kiegészítő szolgáltatások nyújtására alkalmas elemek.

Az egyes pályatípusok részletes bemutatása a Felhívás részét képező 1. számú mellékletben található.

2. Az igényelhető támogatás összege:

Az egyes pályatípusoknál a támogatási összeg eltérő, az alábbi táblázatban foglaltak szerint:

A program egyes attrakcióinak és a hozzájuk kapcsolódó elemek támogatásának maximuma	maximális támogatási összeg pályatípusonként
kerékpáros pumpapálya	30 000 000 Ft
BMX racing pálya	20 000 000 Ft
erdei kerékpáros egynyomos pálya	15 000 000 Ft
dirt/freeride pálya	10 000 000 Ft
BMX freestyle pálya	30 000 000 Ft

kerékpáros triál pálya	2 000 000 Ft
infrastruktúra, kiegészítő szolgáltatások (a költség beleszámít az adott pályatípus maximálisan igényelhető támogatási összegébe) önállóan nem, kizárólag pályatípushoz kapcsolódóan támogatható tevékenység	3 000 000 Ft
szociális helyiség, kiszolgáló létesítmény (a költség beleszámít az adott pályatípus maximálisan igényelhető támogatási összegébe) önállóan nem, kizárólag pályatípushoz kapcsolódóan támogatható tevékenység	4 000 000 Ft

Amennyiben egy Támogatási kérelem keretében több ugyanolyan típusú pálya kerül benyújtásra, abban az esetben sem haladhatja meg az igényelni kívánt támogatási összeg a pályatípusok szerinti maximális támogatási összeget, valamint összesen nem haladhatja meg a 60 millió forintot.

Több eltérő pályatípus esetén egyértelműen el kell határolni az egyes pályatípusokra vonatkozó műszaki-szakmai és költségvetési tételeket.

Helyszínenként az összköltség legfeljebb 50%-át finanszírozza a Támogató a meghatározott támogatási összegek mértékéig.

A támogatás intenzitása a fentiekől eltérően legfeljebb 75 % lehet azon település esetében, amely a kedvezményezett települések besorolásáról és a besorolás feltételrendszeréről szóló 105/2015. (IV. 23.) Korm. rendelet alapján kedvezményezett településnek minősül.

Az igényelhető támogatás összege ezen Támogatást igénylő esetében sem haladhatja meg az egyes pályatípusokhoz tartozó maximális támogatási összeget.

A Támogatást igénylő a támogatással való elszámolás során köteles igazolni, hogy a vállalt saját forrást is a projekt megvalósítására fordítja.

A Támogatási kérelemben szükséges részletesen bemutatni a tervezett megvalósítási helyszínt az alábbi szempontok alapján:

- A megvalósítási helyszín **elhelyezkedése** a település területén
- Előnyt jelent, ha **köznevelési intézmény (pl. iskolák, óvodák) közelében található**, amely bővíti a felhasználói célcsoportot és a mindennapos testnevelés infrastrukturális igényeit is ki tudja szolgálni.
- Előny, ha a megvalósítási helyszínen már elérhető **több szabadidős szolgáltatás** is (pl. játszótér, futópálya, KRESZ-park, street workout park stb.).
- Amennyiben több szabadidős szolgáltatás is megtalálható a megvalósítási helyszín környezetében, szükséges bemutatni, **hogyan kapcsolódik** ezekhez a bringapálya építése, milyen fejlesztési elképzelések érintik a területet.

- A megvalósítási helyszín környezetében található **kiszolgáló** létesítmények (pl. mosdó, bolt, vendéglátó egység).
- A terület **alkalmassága** a bringapark megépítésére (pl. talajvíztől és elöntéstől nem veszélyeztetett, közmű és régészeti szempontból rendezett, a megépíteni kívánt pálya elfér az adott területen, ill. területelőkészítési tevékenységek ismertetése, amennyiben releváns)
- A megvalósítás **funkciója**, amely kapcsán az elsődleges funkció a kerékpárosok kiszolgálása, de kialakítható olyan pályarendszer is, melyet a görkorcsolyások, gördeszkások, rollert használók is igénybe tudnak venni. (Pumpapálya esetén szükséges bemutatni, hogy médium vagy multifunkcionális pálya kerül kialakításra)
- A megvalósítási helyszín **biztonságos megközelíthető** közúton, közösségi közlekedéssel, kerékpárral (célszerű már megépült kerékpárutak útvonalába csatlakoztatni), gyalogosan, illetve megfelelően elkerített, nem közvetlenül közút vagy kötöttpályás közlekedési hálózat mellett található.
- A megvalósítási helyszín **társadalmi támogatottsága**. Szükséges a támogatási kérelemben bemutatni, hogy a Támogatást igénylő megvizsgálta a bringapark megépítésével járó zaj-, és egyéb terhelés okozta kockázatokat, amelyek nem érintik hátrányosan a környező lakosságot.
- **Kerékpáros pumpapálya esetében kritérium a megvalósítási helyszín 200 méteres körzetében ivókút vagy vízvételi hely megléte, vagy kiépítése.**

3. Indikátorok:

A támogatás keretében az egyes pályatípusokhoz kapcsolódóan az alábbi indikátorokat szükséges vállalni és teljesíteni:

Indikátor megnevezése	Indikátor minimális mértéke
kerékpáros pumpapálya - nyomvonal hossza	Médium pálya esetében 100 méter Multifunkcionális pálya esetében 200 méter
kerékpáros pumpapálya - aszfaltozott terület mérete (pihenők, feljáró területe nélkül)	Médium pálya esetében 250 m ² Multifunkcionális pálya esetében: 350 m ²
BMX racing pálya - nyomvonal hossza	300 méter
erdei kerékpáros singletrail pálya - nyomvonal hossza	500 méter
dirt/freeride pálya - épített elemek száma	5 darab
BMX freestyle - épített elemek száma	7 darab
triál pálya - épített elemek száma	6 darab

Az egyes indikátorokhoz kapcsolódó minimális értéknél alacsonyabb megvalósítás nem támogatható, a vállalt indikátort kötelező teljesíteni.

Kerékpáros pumpapálya esetében mindkét indikátortípust vállalása és teljesítése kötelező. Az indikátorokhoz kapcsolódó pontos pályaspecifikus műszaki paraméterek az 1. számú mellékletben szerepelnek részletesebben.

Amennyiben egy indikátor nem éri el a Támogatói okiratban meghatározott értéket, a Kedvezményezett a támogatás arányos részét köteles visszafizetni.

4. A megvalósítás műszaki követelményei:

A Programban megvalósítani kívánt bringaparkoknak a Felhívás mellékletét képező 1. számú mellékletben szereplő műszaki-szakmai elvárásoknak kell megfelelni.

4.1. Kerékpáros pumpapálya létesítésével kapcsolatos további speciális előírások:

A támogatási kérelemhez előzetesen tervek benyújtása nem szükséges, a kérelem bírálata a megvalósítási helyszín vizsgálata alapján történik. A Támogatói okirat kiadását követően köteles a Kedvezményezett a Támogató részére jóváhagyásra megküldeni a műszaki tervdokumentációt és az alábbi dokumentumokat:

- a. helyszínrajz, a pumpapálya területre való illesztésével, a gyakorlatban is könnyen beazonosítható térképpel
- b. műszaki tervek, látványterv (preferáltan 3D nézet)
- c. rétegtrend, hosszmetset, a kanyarívek külső rádiusza, park méretei (felül és oldalnézet)
- d. **tervezői költségbeclés a felhívás mellékletét képező 2. számú mellékletben meghatározott árazatlan költségvetés formában**
- e. bringapark tervezési vagy építési referenciával rendelkező tervező bemutatása
- f. kivitelezés tervezett időbeli ütemezése

A kivitelezés csak a műszaki tervdokumentáció Támogató által jóváhagyását követően kezdhető meg.

A műszaki tervdokumentáció beszerzésére vonatkozóan a nettó 500.000 Ft alatti beszerzés esetén is **szükséges a piaci árat igazolni** legalább három darab érvényes, egymástól és a Támogatást igénylőtől független, azonos tárgyú, összehasonlítható, érvényes árajánlattal. Az árajánlatoknak tartalmazniuk kell a 11.1. pontban felsorolt szempontokat.

5. A Támogatást igénylők köre:

Jelen Támogatási konstrukció keretében kizárólag a következő gazdálkodási formakódok fogadhatóak el:

I. Jogi személyiségű- és Jogi személyiség nélküli vállalkozás, Nonprofit gazdasági társaság és Egyéb gazdasági szervezet esetében

- 113 - Korlátolt felelősségű társaság
- 114 - Részvénytársaság
- 116 - Közkereseti társaság
- 117 - Betéti Társaság
- 228 - Egyéni cég
- 231 - Egyéni vállalkozó
- 572 - Nonprofit korlátolt felelősségű társaság
- 573 - Nonprofit részvénytársaság
- 575 - Nonprofit közkereseti társaság
- 576 - Nonprofit betéti társaság

II. Költségvetési- és költségvetési rend szerint gazdálkodó szervek esetében

- 311 - Központi költségvetési irányító szerv
- 312 - Központi költségvetési szerv
- 321 - Helyi önkormányzat
- 322 - Helyi önkormányzati költségvetési szerv
- 325 - Önkormányzati hivatal (költségvetési szerv)
- 327 - Helyi önkormányzatok társulása
- 328 - Területfejlesztési önkormányzati társulás
- 371 - Helyi nemzetiségi önkormányzat
- 372 - Helyi nemzetiségi önkormányzati költségvetési szerv
- 373 - Helyi nemzetiségi önkormányzatok társulása
- 381 - Költségvetési rend szerint gazdálkodó, központi költségvetési körbe tartozó szerv
- 382 - Költségvetési rend szerint gazdálkodó, önkormányzati költségvetési körbe tartozó szerv

III. Nonprofit és egyéb nem nyereségérdekelte szervezet

- 515 - Országos sportági szakszövetség
- 516 - Egyéb sportszövetség
- 517 - Egyéb szövetség
- 519 - Egyesület jogi személyiséggel rendelkező szervezeti egysége
- 521 - Sportegyesület
- 525 - Vallási egyesület
- 528 - Nemzetiségi egyesület
- 529 - Egyéb egyesület
- 551 - Bevett egyház
- 552 - Bevett egyház elsődlegesen közfeladatot ellátó belső egyházi jogi személye
- 555 - Bevett egyház elsődlegesen vallási tevékenységet végző belső egyházi jogi személye
- 556 - Bejegyzett egyház
- 557 - Nyilvántartásba vett egyház

- 558 - Bejegyzett egyház és Nyilvántartásba vett egyház belső egyházi jogi személye
- 559 - Egyéb egyházi szervezet
- 561 - Közalapítvány
- 562 - Közalapítvány önálló intézménye
- 563 - Egyéb alapítvány önálló intézménye
- 565 - Alapítvány jogi személyiséggel rendelkező szervezeti egysége
- 566 - Kormány által létrehozott alapítvány
- 569 - Egyéb alapítvány
- 591 - Egyesülés
- 599 - Egyéb, jogi személyiségű nonprofit szervezet

6. Az elszámolható költségek köre:

ÁFA levonási jog:

- a) Amennyiben a kedvezményezett a beruházás, illetve a beruházás hasznosítása során általános forgalmi adó levonására nem jogosult, akkor a támogatás számításának alapja a projekt ÁFÁ-val növelt, bruttó összköltsége, azaz a projekt költségvetését bruttó módon kell megterveznie.
- b) Amennyiben a kedvezményezett ÁFA adóalany, vagy még nem ÁFA adóalany, de a beruházás, illetve a beruházás hasznosításával azzá válik és az általános forgalmi adó levonására jogosult, akkor a támogatás alapja a projekt költségének levonható ÁFA nélkül számított nettó összköltsége.

Az elszámolható költségek struktúrája:

Költségkategória megnevezése	*%-os korlát
I. Működési kiadások	
1. Anyagköltség	
2. Igénybevett szolgáltatások	
Szállítás, tárolás-raktározás	
Bérleti díjak (pl. eszköz-, gépbérlés, terem bérlés)	
Jogi, ügyvédi, közjegyzői szolgáltatás	
Könyvviteli szolgáltatás, könyvvizsgálat	0,5 %
Közbeszerzési költségek	1 %
Egyéb szakértői szolgáltatás	
Projektmenedzsment költség	2,5 %
Hatósági díjak, engedélyek	
3. Személyi jellegű költségek	
Béreköltség	

Személyi jellegű egyéb kifizetések	
Bérfeladások	
Munkaadókat terhelő járulékok és szociális hozzájárulási adó	
II. Felhalmozási kiadások	
Építési beruházások	
Építés, helyiségek kialakítása, terület-előkészítés	
Felújítás (ingatlanok értékét és élettartamát növelő felújítások, korszerűsítések)	
Eszközbekzerzés	
Egyéb beruházáshoz kapcsolódó költségek	
Tervezés (pl. engedélyes, kivitelezési tervek, vázlatrak, létesítménytervek)	
Üzembe helyezési munkák (mérnöki szolgáltatások, amennyiben az aktiváláshoz szükségesek)	
Immateriális javak	
Szellemi termékek felhasználási joga, licenck	
Szellemi termékek beszerzése (szoftvertermékek, formatervezési minta, szabadalom stb.)	

* %-os korlát: Az egyes költségssorok tekintetében megállapított százalékos korlátok a Projekt teljes költségére vonatkozóan (támogatás + saját forrás) kerülnek számításra.

- A Program keretein belül csak a létesítmény kivitelezéséhez közvetlenül kapcsolódó költségek számolhatóak el.
- A Program marketingkommunikációs tevékenységet, honlapot, sajtómegjelenést pénzügyileg nem támogat. A támogatás keretében egyedül az adott bringaparkról szóló információs táblát lehet elszámolni, ami szervesen a projekt részét képezi.
- Saját teljesítés saját forrás (önrész) terhére sem számolható el.** A saját teljesítés alatt az egyes beruházási, szolgáltatási vagy egyéb tevékenységek saját kivitelezésben történő megvalósítása értendő, amelyek nem harmadik személyektől kerülnek beszerzésre. Olyan tevékenységek ezek, melyeket a Támogatást igénylő a saját szervezetén belül, külső résztvevők/beszállítók/partnerek bevonása nélkül el tud végezni, különösen a térítés nélkül végzett önkéntes munka és a felajánlás (adomány).
- További, nem elszámolható költségek köre:
 - ingatlanvásárlás
 - rezsi költség
 - műszaki ellenőr

- e) A Programban **műszaki ellenőr** költsége nem elszámolható, a tevékenység ellátására a **Magyar Kerékpáros Turisztikai Szövetség** (a továbbiakban: MAKETUSZ) bringapark kivitelezésében jártas, jogosultsággal rendelkező szakembert alkalmaz.
- f) A Programban **tárgyi eszköz** elszámolására akkor van lehetőség, amennyiben az az eszköz a Program céljának teljesítéséhez szükséges és azzal arányos, nem túlzó mértékű, a létesítmény szokásos működésének része, pl. kerékpárok, szervizállvány. Az üzemeltetéshez, karbantartáshoz szükséges eszközök, pl. fűnyíró, földmunkához szükséges eszközök nem elszámolhatók.
- g) A Programban **üzemeltetési költségek** pl. havi területi bérleti díj, mobil WC bérleti díja, szemétszállítási díj nem számolhatók el. Az üzemeltetési kiadásokat a kedvezményezett vállalja és erről nyilatkoznia is kell.
- h) Az **infrastruktúra, kiegészítő szolgáltatások** keretében elszámolható költségek: kerékpárszerelő állvány, védőelemek, ivókút, padok, okospad, parkban használt kerékpár(ok), közvilágítás, nyitható kapuval felszerelt kerítés szeméttároló csak abban az esetben, ha annak rendszeres ürítéséről az üzemeltető gondoskodik.
- i) **Szociális helyiség, kiszolgáló létesítmény** keretében elszámolható költségek: mosdó, zuhanyzó, öltöző (közművektől a kulcsrakész állapotig, berendezés nélkül), esőbeálló.
- j) **Amennyiben a fakivágás a kerékpáros pálya nyomvonaláról elengedhetetlen, a kivágott fa pótlása kötelező, annak költsége elszámolható.**
- k) **Azon támogatási kérelem esetében, ahol a Program költsége (igényelt támogatás és saját forrás összesen) eléri az 50.000.000, - Ft-ot, kötelező könyvvizsgálatot lefolytatni**, amely során a könyvvizsgáló az elszámolás alapjául szolgáló dokumentumokat tételesen megvizsgálja, és nyilatkozatban igazolja, hogy azok megfelelnek a hatályos számviteli előírásoknak. A könyvvizsgálói nyilatkozattal kapcsolatos támogatói előírást a Támogatói okirat részletezi.
- l) A kötelezően előírt **nyilvánosság** keretében a támogatás tényéről, összegéről szóló tájékoztató tábla kihelyezésének összege (támogatás + saját forrás összesen) maximum bruttó. 50.000 Ft.

Az Országos Bringapark Program 2024 Felhívás megjelenésének és a Támogatási kérelem benyújtásának kezdő napja közötti időszakban felmerülő költség nem elszámolható.

Piaci ár alátámasztása:

Minden nettó 500.000 Ft feletti beszerzés esetében – műszaki tervdokumentáció beszerzése esetén nettó 500.000 Ft alatt is – szükséges a piaci árat igazolni legalább három darab érvényes, egymástól és a Támogatást igénylőtől független, azonos tárgyú, összehasonlítható, érvényes árajánlattal.

Az árajánlatnak tartalmaznia kell legalább:

- az ajánlattevő megnevezését, aláírását,
- az ajánlat tárgyának megnevezését, műszaki paramétereit, szakmai jellemzőit,
- az ajánlat kiállításának dátumát,
- az egységárat, a nettó árat, az áfát és a bruttó árat.

Elektronikus, e-mailben történő árajánlat esetén is jól behatárolható módon érvényesülnie kell ezeknek a paramétereknek.

A nyílt kereskedelmi forgalomban beszerezhető eszközök és szolgáltatások esetén az írásos ajánlat kiváltható nyilvánosan közzétett árajánlatok bemutatásával (pl.: forgalmazó cégek honlapja, szálláskereső portálok, ár-összehasonlító oldalak). Ebben az esetben a beszerzés dokumentálása elektronikusan történik (pl.: online felületekről dátummal ellátott képernyőkép mentéssel – 3 darab). Az alátámasztó dokumentumokból (árajánlatok, kimutatások) egyértelműen megállapíthatónak kell lenniük a beszerzés műszaki-szakmai paramétereinek.

Tárgyát tekintve mentes a piaci ár igazolása alól:

- közüzemi szolgáltatások költsége és díja,
- hatósági díjak, adók, közterhek,
- helyi és helyközi utazás szabott áras szolgáltatásai

7. A Támogatási kérelem benyújtása:

A Támogatási kérelem benyújtása a Támogató részéről lebonyolítói feladatokat ellátó Aktív- és Ökoturisztikai Fejlesztési Központ Nonprofit Korlátolt Felelősségű Társaság Operatív Támogatáskezelő és Támogatásellenőrző Rendszerén (a továbbiakban: OTTER) keresztül történik, az otter.aofk.hu oldalon. A Támogatási kérelem benyújtása az OTTER felületen történő regisztrációt és annak jóváhagyását követően, a benyújtási határidőig a támogatási kérelem teljes körű kitöltésével és a kötelezően előírt dokumentumok csatolásával lehetséges. A formai és tartalmi követelményeknek nem megfelelő Támogatási kérelem elutasítható, vagy ha a hibák, hiányosságok olyan jellegűek, hogy azok a hiánypótlás során pótolhatók, a Támogatást igénylő hiánypótlásra kerül felszólításra. A beadási határidő napján és az azt megelőző napon az OTTER felületen új regisztráció kezdeményezése nem lehetséges. A benyújtási határidő után beadott támogatási kérelmek elfogadása nem lehetséges.

8. A Támogatási kérelem elbírálása:

A beérkezett Támogatási kérelmek együttesen kerülnek elbírálásra.

A beérkezés dátuma nem befolyásolja a döntést.

9. Támogatás biztosítása:

A támogatás nem visszatérítendő, egy összegben, előlegként kerül folyósításra.

10. Fenntartási időszak, üzemeltetési feltételek:

A támogatást igénylő vállalja a megépített bringapark rendeltetésszerű fenntartását, folyamatos karbantartását és üzemeltetését a pénzügyi és szakmai beszámoló (a továbbiakban: Beszámoló) elfogadásától számított legalább 5 éves időtartamig (a továbbiakban: fenntartási időszak).

A MAKETUSZ a fenntartási időszakban évente ellenőrzést végez a pálya helyszínén.

Amennyiben az ellenőrzést végző szervezet a pályán a használatot akadályozó, élvezeti értékét jelentősen rontó vagy balesetveszélyes részt, elemet talál, felszólítja üzemeltetőt annak javítására, a hiba mértékétől függően a pálya lezárására. Amennyiben üzemeltető nem gondoskodik a hiba elhárításáról 15 napon belül, úgy a MAKETUSZ jogosult a hibát üzemeltető költségére javíttatni. A pálya környezetének rendben tartása (fűnyírás, környezetbarát szerekkel végzett gyomirtás, szükség esetén újrafüvesítés, szemét elszállítása, eszközök állagmegőrzése, karbantartása) szintén az üzemeltető feladata.

11. A Támogatást igénylő egyéb kötelezettségei:

A Támogatást igénylő vállalja, hogy a fenntartási időszakban **évente legalább 2 alkalommal ingyenes rendezvényt szervez** a bringaparkban, amelyekről beszámol a fenntartási jelentésben.

A rendezvényről előre írásbeli tájékoztatást küld a MAKETUSZ részére, a rendezvényről készült beszámolót és fotódokumentációt pedig az éves fenntartási jelentéssel együtt eljuttatja a Támogató részére.

A Támogatást igénylő a fenntartási időszakban **biztosítja az ingyenes és korlátozás nélküli használatot.**

Támogatást igénylő vállalja, hogy jól látható helyre tájékoztató táblát helyez ki legalább a fenntartási időszak végéig. A kötelező tájékoztatás specifikációját és az Aktív Magyarország logót a Támogatói okirat melléklete tartalmazza.

12. A Támogatási kérelem részeként benyújtandó alpdokumentumok:

1. a fejlesztéssel érintett megvalósítási helyszín(ek) 30 napnál nem régebbi tulajdoni lapja (elegendő a „szemle típusú” másolat)
2. idegen tulajdonon megvalósuló fejlesztés esetén tulajdonosi hozzájárulás (amennyiben vagyonekezt területen a vagyonekezt - a tulajdonos felhatalmazása alapján - a tulajdonos nevében a fejlesztéshez való hozzájárulás tárgyában eljárhat, vagyonekeztői hozzájárulás) a fejlesztés megvalósításának támogatása és a kötelező 5 éves fenntartási időszakban az üzemeltetéshez való hozzájárulás tárgyában
3. önkormányzat vagy önkormányzati szerv esetében az önkormányzat támogató írásos testületi döntésének csatolása a Támogatási kérelem benyújtásáról, valamint a saját forrás biztosításának bemutatása
4. Támogatást igénylő létesítő okirata (pl. alapító okirat, alapszabály, társasági szerződés),
5. Támogatást igénylő nyilvántartásba vételének igazolása (pl. cégbírósági bejegyzés, civil szervezetek nyilvántartása, törzskönyvi nyilvántartás),
6. Támogatást igénylő képviselőjében aláírásra jogosult személy(ek) 90 napnál nem régebbi aláírási címpéldánya.

12.1. Kerékpáros pumpapálya esetén csatolandó további dokumentumok:

- a. fotó csatolása a tervezett megvalósítási helyszínről, valamint a pumpapálya közelében található kiszolgáló épületekről (minimum 3-5 fotó csatolása a tervezett megvalósítási helyszín bemutatására irányuló szempontok alapján)

12.2. BMX racing, erdei kerékpáros egynyomos pálya, dirt/freeride, BMX freestyle, kerékpáros triál pálya esetén csatolandó további dokumentumok:

- a. helyszínrajz (a bringapark területre való illesztésével), a gyakorlatban is könnyen beazonosítható képpel, térképpel
- b. bringapark műszaki terv, látványterv (3D nézet előny) a park méreteivel (felül és oldalnézet)
- c. költségvetéssel alátámasztott tervdokumentáció
- d. bringapark tervezési/építési referenciával rendelkező tervező bemutatása
- e. kivitelezés tervezett időbeli ütemezése
- f. fotó csatolása a tervezett megvalósítási helyszínről, valamint a közelében lévő kiszolgáló épületekről

továbbá:

- g. bmx racing pálya esetén: hosszmetset
- h. triál pálya esetén: felhasznált eszközök (akadályok) listája és pályatípusok, a Magyar Kerékpáros Szövetség Triál szakága által jóváhagyott pályaterv.

13. Pénzügyi elszámolás:

A támogatás megvalósítását követően a Beszámoló benyújtása a támogatási kérelem beadásához hasonlóan az OTTER felületen keresztül történik. A támogatás keretében záró pénzügyi és szakmai beszámoló formájában egyszeri elszámolásra van lehetőség. Az elszámolás során a támogatás terhére elszámolni kívánt számviteli bizonylatokat záradékolni szükséges. Az egyes bizonylatokon szereplő teljes szolgáltatási díj vagy anyagköltség megosztható, lehet csak részben elszámolni a támogatás keretében, így az el nem számolt összeget a kedvezményezett a saját erő felhasználása keretében is elszámolhatja. A beszámoló benyújtását megelőzően a MAKETUSZ nyilatkozata szükséges a projekt megvalósulásáról, aki korrekciót kérhet és javaslatot tehet az elszámolni tervezett összeg mértékére a megvalósult műszaki tartalom alapján.

14. Az Országos Bringapark Program 2024 időrendje, határidői:

Támogatási kérelem benyújtási időszak kezdő napja	Regisztrációs határidő	Benyújtási határidő	Megvalósítási időszak legkorábbi kezdő dátuma	Megvalósítási időszak legkésőbbi záró dátuma	Beszámoló benyújtásának határideje
2023. november 13.	2023. december 13. 16:00 óra	2023. december 15. 16:00 óra	2024. január 1.	2024. december 31.	Megvalósítás záró dátumától számított 2 hónap

A Támogató fenntartja a jogot, hogy jelen Felhívást indokolt esetben módosítsa, felfüggeszse vagy visszavonja, melyről közleményt tesz közzé. A Felhívás visszavonása esetén az eljárást eredménytelennek nyilvánítja.

15. Kapcsolattartás:

A Támogatási kérelemmel kapcsolatos további kérdés esetén az alábbi elérhetőségeken tud tájékozódni:

1. Műszaki-szakmai tartalommal kapcsolatos kérdések:
bringapark@maketusz.hu; +36 70 984 1093
2. Pénzügyi, jogi, valamint a Támogatási kérelem benyújtásával kapcsolatos kérdések:
tamogatas@aofk.hu

16. Mellékletek és segédletek:

1. számú melléklet - Támogatható attrakciók és azok műszaki követelményei
2. számú melléklet - Árazatlan költségvetés pumpapálya létesítéséhez

1. számú melléklet

Támogatható attrakciók és azok műszaki követelményei

Kerékpáros pumpapálya

A **kerékpáros pumpapálya** általában szilárd burkolatú körpálya, amely dombokat és döntött kanyarokat tartalmaz. A bringás nem pedálozással, hanem jól időzített testmozgással (pumpálással) mozgatja a kerékpárt. A pumpapálya akkor jó, ha használója saját lendületét használva, tekerés nélkül tud körbe-körbe haladni rajta. A pumpapályákat életkori megkötés nélkül, a legváltozatosabb tudású bringások is használni tudják.

Miért és hogyan építsünk pumpapályát?

Manapság egyre fokozódik a verseny a fiatalok érdekében a technikai vívmányok, a különböző színes és izgalmas képernyő tartalommal rendelkező eszközök és a természetben végezhető aktív kikapcsolódás között. Ezt a versenyt a szülők, oktatók, önkormányzati vezetők és még sokan mások vívják, hogy a következő generáció minél több időt töltsön mozgással.

A bringapark is egy újabb olyan attrakció, amely színesíti a fiatalok szabadidejének eltöltési lehetőségeit. Az elmúlt 4 év tapasztalata alapján kijelenthető, hogy a pumpapálya a legkedveltebb és a legszélesebb felhasználói réteggel bíró pályatípus az Országos Bringapark Programban pályázható fajták közül.

Hogyan válasszuk ki a településen a jó helyszínt a pumpapályának?

A település lehetőségeit és a lakosság igényeit, összetételét megvizsgálva választható egy településközponti elhelyezés, amely az óvodák, iskolák és egyéb szolgáltatások, attrakciók (pl. játszótér, futópálya, KRESZ-park, street workout park, mosdó, vendéglátó egység, bolt) közelében vagy a település kevésbé frekvenciált helyén, ahol a bringapark megépítésével járó zaj-, és egyéb terhelések kevésbé jelentkeznek.

Mindkét megoldás jó lehet, amennyiben az érintettekkel ennek részletei egyeztetésre kerülnek.

Milyen pályatípust válasszunk?

Kérdezzük meg a célcsoportot! A településen működő sportos civil szervezetek, az iskolák és a településen élők a célközönség, ezért a legnagyobb népszerűséget élvező pályatípust javasolt kiválasztani a lakóközösség előzetes igényfelmérése alapján, figyelembe véve a településen élők korcsoportjának megoszlását.

A Felhívás keretében az alábbi két pályatípus megépítése támogatható:

Médium pálya:

Ez a pályatípus azoknak a felhasználóknak ajánlott, akik már rendelkeznek alapvető kerékpár kezelési tudással, viszont a teljesen kezdők is biztonságosan használhatják. A pályának alkalmasnak kell lennie versenyek megrendezésére.

Multifunkcionális pálya:

Ez a pályatípus képes a legszélesebb célcsoportot megszólítani legyen szó teljesen kezdőkről vagy tapasztalt felhasználókról. Minden elemen át lehet gurulni, viszont az ügyesebbek begyorsulhatnak és a pumpapálya

hullámain, vagy ugratóin ugrathatnak. Itt egyszerre sportolhat szülő és gyermek azáltal, hogy a pályán két kategóriájú nyomvonal fut, egymástól elkülönítve, de nem elzárva egymástól, így növelve a pályák kombinációs lehetőségeit. A pálya tökéletesen alkalmas versenyek megrendezésére, legfeljebb a gyermekek számára kialakított részt nem használják a lebonyolítás során.

Az Országos Bringapark Program keretében eddig támogatott pumpapályákról az alábbi weboldalon tájékozódhatnak: <https://aktivmagyarorszag.hu/>

Elvárt általános műszaki paraméterek:

- a nyomvonal minimum szélessége, a nyomvonal hossza, valamint a minimum hullám magasság a pálya legalacsonyabb pontjához nézve a kiválasztott pályatípus alapján kerül meghatározásra a pályaspecifikus műszaki paraméterek című táblázatban foglaltak szerint,
- kettő egymást követő hullám csúcstávolsága minimum 3 méter,
- a kanyarok külső ívének minimális magassága a kiválasztott pályatípus alapján kerül meghatározásra a pályaspecifikus műszaki paraméterek című táblázatban foglaltak szerint, amely a nyomvonal legalacsonyabb pontjától számítandó,
- a nyomvonalat minimum 7 cm vastagon aszfalttal kell borítani,
- a pálya szélétől – kívül – 3 méteres védőtávot kell tartani,
- a pálya javasolt indulóhelyét és irányát meg kell jelölni,
- a pálya burkolatának és alépítményének víztelenítését meg kell oldani,
- a pálya földművének (oldal és háttöltéseinek) rézsűhajlása minimum 1:1,5-es hajlású legyen,
- csak helyszínen kivitelezett pálya építhető, előregyártott elemek nem építhetők be,
- építéshez esetleg használt zsalu és ideiglenes szerkezetek nem maradhatnak a pálya földművében, illetve pályaszerkezetében,
- az általános tervezési elvek, földmű, javító és fagyvédő rétegek, valamint a pályaszerkezet alaprétegének tekintetében az Útügyi Műszaki Előírásokat kell alkalmazni.

Pályaspecifikus műszaki paraméterek:

Műszaki-szakmai paraméter megnevezése	Médium pálya	Multifunkcionális pálya*
Minimum nyomvonal szélesség:	2 méter	1,5 /2 méter
Minimum nyomvonalhossz, középtengelyen mérve:	100 méter	200 méter (min. 80/120 méter)
Minimum aszfaltozott felület:	250 m ² (pihenők, feljáró nélkül)	350 m ² (pihenők, feljáró nélkül)

Minimum hullám magasság a pálya legalacsonyabb pontjához nézve:	50 cm	30 cm/50 cm
Minimum kanyarmagasság:	150 cm	80/160 cm

* gyermek / haladó pályaszekciók méretei

A beruházásban résztvevő tervezőkkel, kivitelezőkkel szembeni elvárás:

- A kiviteli tervek tartalmi és formai követelményei feleljenek meg az Útügyi Műszaki előírásoknak, illetve rajzi részek tekintetében tartalmazza az egyértelmű kivitelezéshez szükséges releváns tervlapokat.
- Tartalmi szempontból - amennyiben indokolt - olyan eseti munkarészek, melyeket a helyszíni adottságok specificálnak. A talaj vizsgálata, szükség szerint Talajvizsgálati jelentés készítésével, a pálya víztelenítésének megoldása, jogszabályok szerinti kezelése, számítással történő alátámasztása. Balesetvédelem és szükség szerint forgalomtechnika.
- A víztelenítést a végleges befogadóig meg kell oldani, szikkasztás esetén annak alkalmasságát igazolni szükséges.
- A terület közmű helyzetét tisztázni kell, a szükséges közműegyeztetéseket el kell végezni,
- Tervezni szükséges a földművet (esetleg talajcserét vagy stabilizálást), fagyvédő réteget és az útalapot.
- A pumpapályák sajátos vonalvezetése és felületi kialakítása miatt az Útügyi Műszaki Előírásoktól tervezhető és alkalmazható eltérő aszfalt bedolgozási technológia.
- A tervező (ill. tervezői team) rendelkezzen a pumpapálya tervezésében referenciával,
- A kivitelezés csak a műszaki tervdokumentáció Támogató által jóváhagyását követően kezdhető meg.

A pumpapályák elvárt minimum pályaszerkezete:

- 3,0-4,0 cm AC 8 kopó (N), vagy annál magasabb minőségű aszfalt kopóréteg, Javasolt a kisépekkel jól tömöríthető kóváz. Ahol várható nagy számú roller és más kisebb kerekű eszköz jelenléte, ott tervezhető az AC 4 kopóréteg is, referencia bemutatásával.
- 4,0-5,0 cm AC 11 kötő (N)kötőréteg, vagy a kopó réteg AC 8 anyagából építve. Összes aszfalt réteg min. 7,0 cm.
- Min. 15,0 cm mechanikailag vagy hidraulikusan stabilizált alapréteg, min $E_2=80N/mm^2$, $Tt<2$
- Min. 15,0 cm méretezett fagyvédő réteg beépítése.
- A mechanikai stabilizációs alapréteg (pl. M-es), vagy ennél magasabb minőségű jól tömöríthető zúzottkövek, inert anyag tartalma a Z és ZK zúzottkő alapanyag halmazok előírásai szerint,
- Az altalaj elvárt teherbírása $E_{2min}=40 N/mm^2$.
- Földmű humuszmentes, tömörített, illetve szükség szerint stabilizált altalaj. A tervezés és építés során a felhasznált anyagok minősége és terítési vastagságai, valamint az anyag minőségi elvárásai a vonatkozó Útügyi Műszaki Előírások szerint alkalmazandók.

- Az útépítési aszfaltkeverékeknek (mint anyag) ki kell elégíteniük a hatályos Útügyi Műszaki Előírásokban foglalt követelményeket.
- A végső felületnek zökkenőmentesnek, zárt sima felületűnek kell lennie, minimalizálni szükséges a munkahézagok számát is.

A kivitelezővel, kivitelezéssel szembeni elvárások:

- A pálya tervezőjének és kivitelezőjének vagy felelős műszaki vezetőjének pumpapálya referenciával kell rendelkeznie.
- A kivitelező a munkák megkezdéséhez elkészíti, majd ezt követően a megrendelővel, illetve a MAKETUSZ műszaki ellenőrével elfogadtatja:
 - a munkára specifikált Minőségbiztosítási és Mintavételi tervet,
 - a munkára specifikált Technológiai Utasítást,
 - az alkalmazni kívánt anyagok bemutatását,
- A munkarészek eltakarása előtt a kivitelezőnek eltakarási engedélyt kell kérnie a műszaki ellenőrtől.
- Az aszfaltot termosz kocsival ajánlott a keverőtelepről a beépítés helyszínére szállítani.
- A pálya sport használati alkalmasságának biztosítása érdekében az alépítmény elkészülte után, az aszfaltozás előtt, sportszakmai ellenőrzést kell kérni, az esetleges bontással járó korrekciók érdekében.
- Az építéssel kapcsolatos felmerülő hatósági, illetve üzemeltetői/kezelői munkakezdési bejelentéseket/engedélyeket a munka megkezdéséig meg kell tenni, meg kell szerezni.

A kivitelezői szerződés kötelezően elvárt tartalmi elemei:

- A felhívás és mellékleteiben szereplő műszaki paraméterek alkalmazása.
- Min. 5 éves garanciavállalási nyilatkozat (vagy a kivitelező, vagy a fenntartó, vagy mindkét részről megosztva).
- Beruházásra vonatkozó műszaki előírások, valamint a beruházás során a megrendelő és a kivitelező kötelezettségeinek írásos szerződésbe foglalása.
- A kivitelezési munkákra elektronikus Építési Naplót kell megnyitni.
- Az elektronikus építési naplóhoz a MAKETUSZ részére hozzáférést szükséges biztosítani.

A kivitelezés ellenőrzése:

Az elektronikus építési naplót, az önkormányzat vagy a MAKETUSZ által megbízott műszaki ellenőr nyitja meg. A Programban műszaki ellenőr költsége nem elszámolható, a tevékenység ellátására a MAKETUSZ bringapark kivitelezésében jártas, jogosultsággal rendelkező szakembert alkalmaz.

A Szövetség delegáltja a következő fázisoknál kell, hogy a helyszínen legyen:

- építés megkezdése előtt,
- ívek és dombok elkészülte után (már tömörített állapotban),
- aszfaltozás előtt,
- aszfaltréteg kiépítése után.

Egyéb hasznosítási lehetőségek:

Az elsődleges funkció a kerékpárosok kiszolgálása, de kialakítható olyan pályarendszer is, melyet a görkorcsolyások, gördeszkások, vagy éppen a rollert használók is igénybe tudnak venni. Megfelelő helyszínen a létesítmény a mindennapos testnevelés infrastrukturális igényeit is ki tudja szolgálni.



BMX cross pálya

A **BMX (Racing)** sportág a legtöbb újkori sportágakhoz hasonlóan az Egyesült Államokból származik, ahol azzal a céllal hozták létre, hogy azok a tehetséges fiatalok, akik nem rendelkeztek megfelelő anyagi háttérrel a motorkrosszozáshoz, egy könnyen kezelhető, fordulékony kerékpárral művelhessék azt, amit motokrosszos társaik. Ebből származtatható a BMX név is, melynek első betűje a „B” a kerékpárt, az „M” a motort és az „X” a kettő keresztezését jelöli. A BMX Racing, a fiatalok egyik kedvenc szórakozása, szinte minden téren, parkban látni lehet kétkerekűeken ügyeskedő gyerekeket.

Műszaki kivitelezésnél elvárt paraméterek megadása:

- a pályát önmagába nem visszatérő nyomvonal szerint kell kialakítani. A pálya hosszirányú méretének, a tengely mentén minimum 300, maximum 400 méternek kell lennie,
- a pálya eleje legalább 10 méter széles, és sehol nem lehet 5 méternél keskenyebb,
- a pályára tetszőleges számú akadályt lehet elhelyezni, melyeket úgy kell kialakítani, hogy balesetmentesen és biztonságosan teljesíthető legyen minden korosztály számára.

A pálya 300-400 méter hosszú, általában 3-4 kanyarral és 6-10 ugratóval épített, rajtdombról ellátott létesítményt foglal magába. A kanyarok a sebesség jobb kihasználása érdekében döntöttek, az ugratók hosszúsága akár 10 méter is lehet, de a kisebb 5-6 méteres ugratók a jellemzőek. Amennyiben versenyt rendeznek, egy-egy futama egykörös, vagyis a rajtgéptől a célig tart. A rajtgépet a megfelelő sebesség mielőbbi felvétele érdekében egy 4-8 méter magas rajtdombra építik. Valamennyi életkorú fiatal számára használhatóvá kell tenni a létesítményt. Manapság már futóbiciklivel rendelkező 3-4 éves korú gyermekeknek is szerveznek programokat, illetve zajlanak kerékpáros oktatások.

Részletek:

a) Indítódomb

- Az indítódombnak legalább 10 méter szélesnek és legalább 5 méter magasnak kell lennie.

b) Startkapu

- A startkapunak legalább 10 méter szélesnek kell lennie.
- A kapunak legalább 50 cm magasnak kell lenni és függőleges helyzetben merőleges, a feljáró dőlésére, mely a kerékpár kerekeit tartja a startpozícióban.
- A starthelyeknek (1- 8) világosan kell látszaniuk a kapukon.

c) A kezdeti egyenes pályaszakasz

- A kezdeti egyenes pályaszakasz legalább 40 méter hosszúnak kell lennie.
- A kezdeti egyenes pályaszakasz első akadály a első emelkedő aljától és az első forduló / kanyar legelejétől / legalább 20 méterre kell, hogy legyen.

d) Az első kanyar

- Bármilyen irányú lehet és olyan éles, hogy minden korosztály biztonságosan hajthasson bele, illetve hagyhassa el akár versenysebesség mellett.

- Az első kanyartól a pályának legalább 6 méter szélesnek kell lennie, amely egy olyan egyenes mentén mérendő, amely a kanyar belső ívének sugarától a külső ív sugaráig tart.

e) Kanyarok és akadályok

- A pályán legalább 3 kanyarnak kell lennie.
- Minden kanyarnál legalább 6 méter szélesnek kell lennie a pályának.
- Minden akadálynak, korosztályra való tekintet nélkül biztonságosnak kell lennie. A fiatalabb „versenyzők” képességeit is szem előtt kell tartani, amikor az idősebbek számára tervezünk valami különösen kihívó akadályt. Az első egyenes pályaszakaszon legalább 10 méter kell, hogy legyen a távolság két akadály között.

f) A célvonal

- A célvonalat világosan kell jelölni. 10 cm széles fehér vonal, amely a pálya egyik szélétől a másik széléig tart. A célvonal vagy a pálya más része fölött elhelyezett zászlóknál ügyelni kell arra, hogy elég magasan helyezkedjen el.

A kivitelezés ellenőrzése:

A kivitelezés sportszakmai és műszaki ellenőrzését a MAKETUSZ végzi. A Szövetség delegáltja a következő fázisoknál kell, hogy a helyszínen legyen:

- építés megkezdése előtt,
- 60%-os készütségi foknál,
- a projekt elkészülte után.

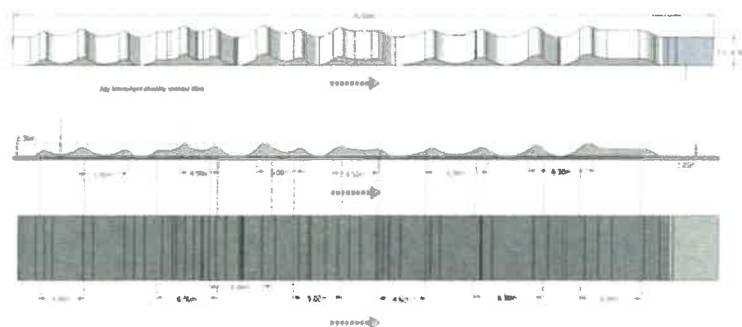

Erdei kerékpáros egynyomos pálya

*A **singletrail** (erdei kerékpáros egynyomos pálya) fejlesztés alapvető és elsődleges célja, hogy minden réteg számára megteremtse az erdőben való kerékpározás lehetőségét, egyértelműen kijelölt pályákon, behatároltan, kontrollált körülmények között, kiépített biztonságos infrastruktúrával, technikai kihívásokkal, a természetes közeg minimális befolyásolása/alakítása révén, megadva a felhasználónak az erdő-élményt.*

Tervezett létesítmény részletes ismertetése:

A tervezett létesítmény egy erdei kerékpáros ösvény, közjóléti létesítmény, melyek használata ingyenes. A pálya nem szilárd burkolatú, a kivitelezés során az ösvényre csak természetes anyag kerülhet, amely a vízvezetést és/vagy stabilitást szolgálja. Az nyomvonal 0,5 – 1,5 m szélességben (helyi adottságoktól függően) kerül kialakításra. A nyomvonal légkeresztmetszetét (belógó ágak, bokrok levágása) legfeljebb 2 méteres szélességben kell kitisztítani, az esetleges esések miatt ez a szükséges biztonsági távolság. A pálya magassági vonalvezetése és kiépítése a természetes domborzati viszonyokhoz igazodik. Földművek (pl. ugratók) természetközeli megoldásokban jelenhetnek meg, és ezek kiépítésekor külön bukózónát kell biztosítani. A pálya kialakítása során 30 cm-nél nagyobb mélységű talajbolygatás nem valósulhat meg. Fontos kritérium a talajeróziót megakadályozó építési technikák alkalmazása. (Völgyoldal keresztirányú lejtése 3-5%, egyenes szakaszok lejtése, ne legyen meredekebb, mint a hegyoldal lejtésének a fele.) A pályát úgy kell kialakítani, hogy csapadékos időszakban is járható legyen és az erózióknak ellenálljon.

Az erdei kerékpáros egynyomos pályáknál az erdőtörvényt, a 51/2020. (X. 16.) AM rendelet az erdőről, az erdő védelméről és az erdőgazdálkodásról szóló 2009. évi XXXVII. törvény végrehajtásáról szóló 61/2017. (XII. 21.) FM rendelet módosításáról kell figyelembe venni.

A kivitelezés ellenőrzése:

A kivitelezés sportszakmai és műszaki ellenőrzését a MAKETUSZ végzi. A Szövetség delegáltja a következő fázisoknál kell, hogy a helyszínen legyen:

- építés megkezdése előtt,
- 60%-os készültségi foknál,
- a projekt elkészülte után.

Több pálya létesítése esetén azok közötti átjárást, illetve a kezdő pontokra történő visszatérést transzfer utak biztosítják, melyekhez meglévő és kerékpáros forgalomra engedélyezett erdei utakat kell igénybe venni, így ezeken módosítás, beavatkozás nem történik.

A pályák elején fa szerkezetű beléptető kapukat kell elhelyezni a szükséges információkkal. Mentési pontok kijelölése szükséges.

A pályák végén és a turistautak keresztezésénél fa szerkezetű lassító elemeket szükséges telepíteni, a kereszteződést figyelmeztető táblával jelezni.

Amennyiben a pálya teljes hosszának átlag lejtése nem haladja meg a 4%-ot, úgy minimum 50 méterenként valamilyen elem, akadály építése szükséges. Továbbá információs táblák kihelyezése is indokolt lehet.

Műszaki kivitelezésnél elvárt paraméterek megadása:

- Tengerszint feletti magasság: start és cél (m)
- Meredekség és pályahossz (m)
- Átlagos hosszirányú lejtés (%)
- Átlagos pályaszélesség (m)
- Felszíni víz elvezetésére tett intézkedések

„Singletrail” ösvényekre végtelen számú pálya-terv készíthető, változó pálya ívekkel, szélességgel és lejtéssel, így a szerződéskötés feltétele az alábbi dokumentációk benyújtása:

- A tervek benyújtásakor a projekt műszaki tartalmát műszaki tervekkel és látványtervekkel szükséges bemutatni.
- Helyszínrajz, helyrajzi számokkal, projektterv egyértelmű jelölése.
- A nyomvonalterv ± 5 méteres pontos alaprajza és műszaki leírása.
- Építésre vonatkozó költségterv.
- Tervezett pálya-kapacitásának meghatározása.
- Pálya kivitelezésének időbeli ütemezése.
- Működési-, működtetési-, üzemeltetési javaslat. Példák hasonló terepkerékpár pályákra: podsmrkem.singltrekk.cz, www.wexltrails.at



Dirt/Freeride pálya

A **dirtjump** az extrém kerékpározás egyik válfaja, ahol a kerékpáros mesterségesen kialakított ugratókon és egyéb elemeken trükköket mutat be. A kerékpározás ezen műfaja a levegőben bemutatott trükkökre összpontosít, ahol a kerékpáros megtanul magabiztosan ugratókon biciklizni és összetett trükköket végrehajtani.

A kivitelezés ellenőrzése:

A kivitelezés sportszakmai és műszaki ellenőrzését a MAKETUSZ végzi.

A Szövetség delegáltja a következő fázisoknál kell, hogy a helyszínen legyen:

- építés megkezdése előtt,
- 60%-os készültségi foknál,
- a projekt elkészülte után.

Tervezett létesítmény részletes ismertetése:

A dirtjump pálya különböző pályaelemekből álló ugratósor, eltérő szintek szerint szétválasztva. A pálya lehetőséget kell adjon a kezdő kerékpárosnak az ugratás alapvető elsajátítására, a haladó kerékpárosoknak pedig a trükkök biztonságos gyakorlására. A kezdő és a haladó kerékpáros igényeit egy közös ugratósor nem tudja kielégíteni, ehhez a képességek szerinti pályák biztosítása szükséges.

Ugrató fajták

Az ugratók egy kidobóból állnak, ami segít a kerékpárosnak a levegőbe emelkedni, és ott trükköket végrehajtani. A kidobó lehet földből vagy fa/fém építményből. A fa/fém kidobó esetében a pálya karbantartási igénye jelentősen csökken. A földből készült kidobókat időről-időre újra kell formálni az időjárás és egyéb behatások miatt. Az ugratók leérkezője egy földből készült lejtő, amelyre a kerékpáros az ugratás után leérkezik. Az érkező magassága legtöbb esetben nagyobb a kidobó magasságánál (15%), hogy biztonságosabbá tegye a trükkök utáni érkezést. A kidobótól extrém mértékben eltérő magasságú érkezővel rendelkező ugrató az úgynevezett step-up. A step-upon a trükkök gyakorlása még könnyebb és biztonságosabb.

Asztalos ugrató

Az asztalos ugrató egy kidobóból és egy leérkezőből áll, amit egy sík köt össze, hogy a kerékpáros akár ugratás nélkül biztonságosan át tudjon gurulni. Ezen az elemen lehet elsajátítani az alapvető ugratási képességeket, és a trükkök akár az ugrató tetejére történő gyakorlásával is biztonságosabbá tehetők. Ezek az elemek nagyon hasznosak minden méretben, minimum egy MTB hosszúságúaktól kezdve. Felső határ nincs, lehetőséget lehet adni a minél nagyobb ugrató abszolválására.

Dupla ugrató

A dupla ugrató egy kidobóból és egy leérkezőből áll. Ezen már csak haladó kerékpáros tud biciklizni, az ugratón nem lehet átgurulni, minden esetben át kell ugrani.

Egyéb trükközésre alkalmas elemek

A fenti kétfajta elemen kívül lehetőség van összetett elemeknek a létrehozására is, ahol a fő szempont a kerékpáros lehetősége minél kreatívabban megmutatni a már megtanult trükkjeit.

A pálya szerkezete

A pálya a fenti főbb elemeket tartalmazza. Az ugratók egymás után helyezkednek el, maximum egy ugrató hossznyit kihagyva, hogy az ugratás folytonosságát a pálya végéig megtartsa. Az ugratók között egy-egy hullám, döntött kanyar segíthet a lendületet megtartani. Szükségszerű több ugratósort építeni a kezdőknek és a haladóknak.

Indító

Az indító egy domb vagy fa/fém építmény, ami a kezdő lendületet adja a kerékpárosnak, hogy aztán tekerés nélkül tudjon az ugratókon végig érnei.



Kerékpáros triál pálya

A **triál** a kerékpározás egyik leglátványosabb szakága, ahol a kerékpárosok lehetetlennek tűnő ugrásokat és egyéb trükköket hajtanak végre. A pálya elemei a természetből – nagy méretű kövek – vagy egy építkezés alapanyagai közül kerülnek ki.

Elvárt műszaki paraméterek:

- szilárd burkolattal ellátott vagy burkolat nélküli pálya,
- bekerített vagy egyértelműen elhatárolt pálya,
- alapterület: minimum 100 nm,
- felhasznált szikla mérete: 0,4 – 2,5 méter átmérő között,
- felhasznált beton elemek: mélyépítő, útépítő betonelemek, beton talpfa,
- fa elemek: farönk, talpfa, gerenda, EUR raklap, speciális „teli” raklap, rétegelt lemez/OSB lap,
- egyéb elemek: pl. kábeldob, konténer,
- nagy átmérőjű gumiabroncsok.

A pálya tervezőjének és kivitelezőjének triál pálya építési vagy referenciaként szolgáló triálos sportmúlttal kell rendelkeznie.

A kivitelezés ellenőrzése:

A kivitelezés sportszakmai és műszaki ellenőrzését a MAKETUSZ végzi.

A Szövetség delegáltja a következő fázisoknál kell, hogy a helyszínen legyen:

- építés megkezdése előtt,
- 60%-os készültségi foknál,
- a projekt elkészülte után.



BMX freestyle pálya

A **BMX park** egy speciális akadályokkal ellátott terület, ahol a BMX-esek látványos ugratásokat és egyéb trükköket végeznek. A speciálisan kialakított pályákra a versenyzők biztonsága érdekében van szükség, hogy ott gyakorolhassanak vagy versenyezzenek.

A pálya:

- A parknak teljesen sík felületre kell épülnie, burkolata szilárd, sérülésmentes (beton, aszfalt, beltéren préselt falemez; kültéren vízálló, csúszásmentes borításúnak kell lennie).
- A BMX parknak minimum 7 db, a felhívás szerint épített elemek száma megnevezésű indikátornak minősülő akadályt kell tartalmaznia.
- Az akadályok (akadály: olyan elem, amely kiemelkedik a síkból, amelyre építették) átlagmagasságának a 150 cm-t el kell érnie (a korlát nem számít bele az akadályok magasságába).
- Alapesetben a pálya alakja négyzet vagy téglalap, de a megvalósítási helyszín esetében ettől el lehet térni.
- A versenyek lebonyolítására tervezett park mérete legalább akkora alapterületű, amire az előírt méretű és számú indikátornak minősülő akadály elfér úgy, hogy a pálya használható legyen. A kialakítandó park megfelel az egyes szórakoztatási célú berendezések, létesítmények és ideiglenes szerkezetek, valamint szórakozási célú sporteszközök biztonságosságáról 24/2020 (VII.3) ITM rendeletnek és a MSZ EN 14974:2019 szabványnak. Irányadó tekinthető a legalább 15 x 25 m méter alapterület.
- Az akadályok elrendezésének lehetővé kell tennie, hogy az akadályok egymás után teljesíthetők legyenek, így egy saját futamot lehessen összeállítani, ami trükkökből és ugrásokból áll.
- A pálya elemei nem veszélyeztethetik a versenyzők testi épségét, ezért nem lehetnek hegyes, éles elemek.
- A támogatást igénylő lakóövezetben köteles zajcsillapított pályát építeni.
- Dupla rétegelt lemezzel borított pálya, legalább 9 mm és 9 mm, de inkább 9 mm és 12 mm vastag vízhatlan lemezből (ajánlott a felső – kopó – rétegnek a 9 mm-est választani).
- Elemek körbe burkolása minimum 6 mm-es rétegelt lemezzel kell, hogy történjen (zajcsökkentés miatt) figyelve a szellőzésre.

A kivitelezés sportszakmai és műszaki ellenőrzését a MAKETUSZ végzi.

A pálya tervezője és kivitelezőjének vagy felelős műszaki vezetőjének BMX park építési vagy referenciaként szolgáló BMX freestyle sportmúlttal kell rendelkeznie.

A kivitelezés ellenőrzése:

A kivitelezés sportszakmai és műszaki ellenőrzését a MAKETUSZ végzi. A Szövetség delegáltja a következő fázisoknál kell, hogy a helyszínen legyen:

- építés megkezdése előtt,
- 60%-os készültségi foknál,
- a projekt elkészülte után.

Alapvető akadályok

Negyed cső

Rámpa, amelyet a versenyzők az irány megváltoztatásához használnak a sebességük elvesztése nélkül.

Egy negyed cső magassága minimum 180 cm, szélessége legalább 300 centiméter (az ív teteje nem érheti el a függőlegest). Az ilyen negyedíveket különböző módokon lehet kombinálni, például helyet hagyva két ilyen elem között már transzfer ugrás is kivitelezhető egyik ívről a másikra. Amennyiben a negyed cső az ugróbox előtt helyezkedik el a magassága legalább 220 cm kell, hogy legyen.



Spine

Olyan akadály, ahol két negyedcső van egymásnak háttal fordítva, a tetején platform nélkül. Általában az ívek tetején egy minimális platform – 10-20 cm vízszintes felület (fa vagy cső) - határolja el egymástól a két ívet.

Egy alap szintű parkban a spine magassága 150 centiméter és 200 centiméter között lehet, szélessége pedig minimum 300 centiméter kell, hogy legyen. A meredekség és a magasság határozza meg ennek az elemnek a nehézségi fokát.



Doboz, vagyis a „box”

Egy akadály, amely lehetővé teszi az egyik oldaláról a másikra való ugrást. Általában, ám nem törvényszerűen egy box felszálló oldala (másnéven az ugró oldal) meredekebb, mint az érkező oldal. Az enyhébb (kevésbé meredek) oldal megkönnyíti a leérkezést. A box magassága legalább 150 centiméter, a szélessége legalább 400 centiméter. Az ugró- és az érkező oldal közötti távolság 2 és 4 méter között változhat.

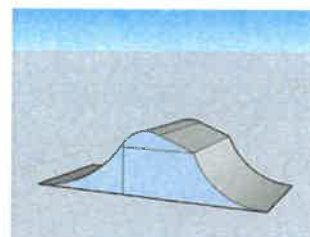

Fontos tudni, hogy ahhoz, hogy jóval nagyobb sebesség szükséges egy ilyen akadály megugrásához, éppen ezért jellemző, hogy ezt az elemet a BMX parkok közepére szokás helyezni.

Az box teteje lehet sík vagy döntött, ezt minden esetben a pálya kialakítása dönti el.

Step-up

Egy elem, amelynél az ugró oldali ív alacsonyabb, mint az érkező oldal, tehát minden esetben magasabbra kell érkeznie a versenyzőnek. A két elem közötti magasság meghatározza a végrehajtható trükk nehézségét és technikáját. Az ugró és az érkező oldal között lehet helyet hagyni, de ez nem törvényszerű.

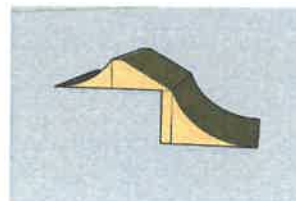

Egy BMX parkban nem csak ezek az elemek fordulhatnak elő, számos más akadály is létezik, ezek csupán a leggyakoribbak, amelyek egy kezdőknek épített parkra jellemzőek.



Országos Görpark Program 2024 – Felhívás

A Miniszterelnökség aktív Magyarországért felelős államtitkára (a továbbiakban: Támogató) kiírja a 2024. évi Országos Görpark Programot (a továbbiakban: Program).



A Program célja:

Az olimpiai sportággá fejlődött gördeszkázás és a gyorsasági görkorcsolya sportágak szabadidősport és versenysport igényeit egyaránt figyelembe véve, **megfelelő méretű, sportszakmai szempontok szerint tervezett és kivitelezett létesítmények kerüljenek kialakításra** magyarországi településeken.

1. A Program keretein belül olyan létesítmények támogatására van lehetőség, melyek:

- Kültéri görpark szerkezet esetén szerkezete és idomkialakítása egybefüggő monolit, anyagában simított helyszíni vasbeton kialakítású.
- Kültéri görkorcsolyapálya esetén felülete AC11 vagy hasonló aszfaltminőségű minimum 8 cm pályaszerkezeti vastagságú, 6 m sávszélességű, 100 x 45 m befoglaló alapterületű aszfalt pályaszerkezet, a pályaszerkezet minimális hossza 200 m. A pálya burkolata aszfalt, beton vagy speciális felületű.
- Beltéri görpark szerkezet esetén szerkezete egybefüggő monolit, anyagában simított helyszíni vasbeton kialakítású, vagy

d) Beltéri görpark vagy görkorcsolya pályaszerkezet esetén fa, vagy acél vázra épült, egybefüggő kialakítású pályaszerkezet (sík padozati részei is borított szerkezeti kialakítással ellátott), melynek borítása SkateLite vagy RampArmor anyagú.

e) A pályaszerkezet szintugrásai és idommagassága együtt eléri a 80 cm-t.

f) A pálya kialakítása a minimálisan elvárt alapterülethez viszonyítva kerüljön megadásra az alábbiak szerint:

1.
 1. **legalább 400 négyzetméter** méretű pálya esetén típusspecifikus (pl. minifélcső, „vert” félcső, bowl/mélymedence, pool/medence, street section/utcarészlet, park section/parkrészlet), kis alapterületű, lehetőleg legalább részben térfedéssel rendelkező pálya, adott esetben kiegészítve alap street pályaidomokkal (pl. talajkorlát, talajpadka, döntött fal, piramis stb.).
 2. **legalább 500 négyzetméter**, tényleges mérettől és helyszíni területi adottságoktól függően park és/vagy street kialakítással,
 3. **legalább 600 négyzetméter**, kötelezően park és street kialakítással,
 4. **legalább 900 négyzetméter**, kötelezően park és street kialakítással.

g) Pályaszerkezetének legalább 30%-át a pályaidomok alkotják (pl. rámpák, ívek, padkák, korlátok, lépcsők, padok, kidobók, szintek, medencék stb.)

h) A pályakialakítások minden esetben megfelelnek az MSZ EN 14974:2019 „Gördeszkapályák, Biztonsági követelmények és vizsgálati módszerek” szabvány, továbbá az egyes szórakozási célú berendezések, létesítmények és ideiglenes szerkezetek, valamint szórakozási célú sporteszközök biztonságosságáról szóló 24/2020. (VII. 3.) ITM rendelet (a továbbiakban: ITM rendelet) előírásainak.

i) A Program részeként az MSZ EN 14974:2019 szabványnak megfelelő sportszakmai szempontok szerint korábban létesült, működő görparkok, gördeszkapályák vagy gyorsasági görkorcsolyapályák bővítésére, átalakítására, felújítására is igényelhető támogatás.

j) A Programban infrastruktúra, valamint kiegészítő szolgáltatások fejlesztésére is van lehetőség (WC, víz és áramvételi hely kialakítása, térvilágítás, szociális helyiség, pályafedés, pihenő stb). A világítás a pálya ismeretében megtervezendő, elvárt minimális megvilágítás a pálya minden pontján a pályalemez magasságban legalább 300 lux. Az árnyékvetés kerülendő, több irányból szükséges a világítást kialakítani.

Nem támogatható szerkezeti kialakítások:

- a) 10%-nál több előre gyártott vasbeton szerkezeti részt tartalmazó kialakítások,
- b) Sík pályalemezen elemesen, tagoltan elhelyezett kialakítások, legyen szó kültéri vagy beltéri szerkezetéről, illetve bármilyen szerkezeti anyagról,
- c) A szerkezet borítása HDPE (High Density Poliethylen) vagy más műanyag-kompozit lemez szerkezetű.

2. Az igényelhetőforrás mértéke:

Pályaszerkezeti kialakítása során a támogatás maximuma pályatípusonként:

- a) **400 és 500 négyzetméter** közötti alapterületű pályaszerkezet esetén a támogatás összege legfeljebb 40 millió Ft,
- b) **501 és 600 négyzetméter** közötti alapterületű pályaszerkezetek esetében a támogatás összege legfeljebb 50 millió forint,
- c) **601 és 900 négyzetméter** közötti alapterületű pályaszerkezetek esetében a támogatás összege legfeljebb 60 millió forint,
- d) **900 négyzetméternél** nagyobb alapterületű pályaszerkezetek esetében a támogatás összege legfeljebb 70 millió forint,

e) **Görkorcsolyapálya** esetén 6 m sávszélességű, 100 x 45 m befoglaló alapterületű aszfalt pályaszerkezet, amelynek minimális hossza 200 m a támogatás összege legfeljebb 50 millió forint. A Program részeként az MSZ EN 14974:2019 szabványnak megfelelő sportszakmai szempontok szerint korábban létesült, működő görparkok, gördeszkapályák vagy gyorsasági görkorcsolyapályák bővítésére, átalakítására, felújítására vonatkozó támogatás maximuma a fenti pontokban megadott méretű pályákhoz igazodik.

A támogatásból kiegészítő infrastruktúrális fejlesztésre fordítható maximális összeg:

a) WC, szociális létesítmény (klubhelyiség, szertár, pavilon), lelátó, pihenő, víz és áramvételi hely kialakítására (pl. rendezvényszekrény) legfeljebb 3 millió forint,

b) Térvilágítás (legalább 300 lux megvilágítást biztosító) kialakítására legfeljebb 3 millió forint.

A kérelem elbírálásánál előnyt jelent az a megvalósítási helyszín, ami infrastruktúrálisan jól kiépített, így nagyobb járulékos költség nélkül megvalósíthatóak a fenti fejlesztések.

Az infrastruktúrális fejlesztések költsége beleszámít az adott pályatípus maximálisan igényelhető támogatási összegébe.

Az infrastruktúrális fejlesztések önállóan csak abban az esetben támogatható tevékenységek, amennyiben az a program során már megvalósult létesítményhez kapcsolódik vagy a megépítésre kerülő pályák kiegészítő fejlesztéseként történik. A Támogatási kérelmek elbírálása során előnyt élveznek azon kérelmek, melyek új létesítmény megvalósítására irányulnak.

Helyszínenként az összköltség legfeljebb 50%-át finanszírozza a Támogató a meghatározott támogatási összegek mértékéig. A támogatás intenzitása a fentiekől eltérően legfeljebb 75% lehet azon település esetében, amely a kedvezményezett települések besorolásáról és a besorolás feltételrendszeréről szóló 105/2015. (IV. 23.) Korm. rendelet alapján kedvezményezett településnek minősül.

Az igényelhető támogatás összege ezen Támogatást igénylők esetében sem haladhatja meg az egyes pályatípusokhoz tartozó maximális támogatási összeget.

Támogatást igénylő a támogatással való elszámolás során köteles igazolni, hogy a vállalt önrészt is a projekt megvalósítására fordítja.

3. A Támogatást igénylők köre:

Jelen Támogatási konstrukció keretében kizárólag a következő gazdálkodási formakódok fogadhatóak el:

I. Jogi személyiségű- és Jogi személyiség nélküli vállalkozás, Nonprofit gazdasági társaság és Egyéb gazdasági szervezet esetében

- 113 – Korlátolt felelősségű társaság
- 114 – Részvénytársaság
- 116 – Közkereseti társaság
- 117 – Betéti Társaság
- 228 – Egyéni cég
- 231 – Egyéni vállalkozó
- 572 – Nonprofit korlátolt felelősségű társaság
- 573 – Nonprofit részvénytársaság
- 575 – Nonprofit közkereseti társaság
- 576 – Nonprofit betéti társaság

II. Költségvetési- és költségvetési rend szerint gazdálkodó szervek esetében

- 311 – Központi költségvetési irányító szerv
- 312 – Központi költségvetési szerv

- 321 – Helyi önkormányzat
- 322 – Helyi önkormányzati költségvetési szerv
- 325 – Önkormányzati hivatal (költségvetési szerv)
- 327 – Helyi önkormányzatok társulása
- 328 – Területfejlesztési önkormányzati társulás
- 371 – Helyi nemzetiségi önkormányzat
- 372 – Helyi nemzetiségi önkormányzati költségvetési szerv
- 373 – Helyi nemzetiségi önkormányzatok társulása
- 381 – Költségvetési rend szerint gazdálkodó, központi költségvetési körbe tartozó szerv
- 382 – Költségvetési rend szerint gazdálkodó, önkormányzati költségvetési körbe tartozó szerv

III. Nonprofit és egyéb nem nyereségérdekelt szervezet

- 515 – Országos sportági szakszövetség
- 516 – Egyéb sportszövetség
- 517 – Egyéb szövetség
- 519 – Egyesület jogi személyiséggel rendelkező szervezeti egysége
- 521 – Sportegyesület
- 525 – Vallási egyesület
- 528 – Nemzetiségi egyesület
- 529 – Egyéb egyesület
- 551 – Bevett egyház
- 552 – Bevett egyház elsődlegesen közfeladatot ellátó belső egyházi jogi személye
- 555 – Bevett egyház elsődlegesen vallási tevékenységet végző belső egyházi jogi személye
- 556 – Bejegyzett egyház
- 557 – Nyilvántartásba vett egyház
- 558 – Bejegyzett egyház és Nyilvántartásba vett egyház belső egyházi jogi személye
- 559 – Egyéb egyházi szervezet
- 561 – Közalapítvány
- 562 – Közalapítvány önálló intézménye
- 563 – Egyéb alapítvány önálló intézménye
- 565 – Alapítvány jogi személyiséggel rendelkező szervezeti egysége
- 566 – Kormány által létrehozott alapítvány
- 569 – Egyéb alapítvány
- 591 – Egyesülés
- 599 – Egyéb, jogi személyiségű nonprofit szervezet

4. Az elszámolható költségek köre:

ÁFA levonási jog:

a) Amennyiben a kedvezményezett a beruházás, illetve a beruházás hasznosítása során általános forgalmi adó levonására nem jogosult, akkor a támogatás számításának alapja a projekt ÁFA-val növelt, bruttó összköltsége, azaz a projekt költségvetését bruttó módon kell megterveznie.

b) Amennyiben a kedvezményezett ÁFA adóalany, vagy még nem ÁFA adóalany, de a beruházás, illetve a beruházás hasznosításával azzá válik és az általános forgalmi adó levonására jogosult, akkor a támogatás alapja a projekt költségének levonható ÁFA nélkül számított nettó összköltsége.

Az elszámolható költségek struktúrája:

Költségkategória megnevezése

I. Működési kiadások

1. Anyagköltség

2. Igénybevett szolgáltatások

Szállítás, tárolás-raktározás

Bérleti díjak (pl. eszköz-, gépbérlés, terem-bérlés)

Jogi, ügyvédi, közjegyzői szolgáltatás

Könyvviteli szolgáltatás, könyvvizsgálat

Közbeszerzési költségek

Egyéb szakértői szolgáltatás

Projektmenedzsment költség

Hatósági díjak, engedélyek

3. Személyi jellegű költségek

Béreköltség

Személyi jellegű egyéb kifizetések

Bérfelrakások

Munkaadókat terhelő járulékok és szociális hozzájárulási adó

II. Felhalmozási kiadások

Építési beruházások

Építés, helyiségek kialakítása, területelőkészítés

Felújítás (ingatlanok értékét és élettartamát növelő felújítások, korszerűsítések)

Eszközbeszerzés

Egyéb beruházáshoz kapcsolódó költségek

Tervezés (pl. engedélyes, kivitelezési tervek, vázlattervek, létesítménytervek)

Üzembe helyezési munkák (mérnöki szolgáltatások, amennyiben az aktiváláshoz szükségesek)

Immateriális javak

Szellemi termékek felhasználási joga, licencek

Szellemi termékek beszerzése (szoftvertermékek, formatervezési minta, szabadalom stb.)

*** %-os korlát:** Az egyes költségsorok tekintetében megállapított százalékos korlátok a Projekt teljes költségére vonatkozóan (támogatás + saját forrás) kerülnek számításra.

a) A Program keretein belül csak a létesítmény kivitelezéséhez közvetlenül kapcsolódó költségek számolhatóak el.

b) **Saját teljesítés saját forrás (önrész) terhére sem számolható el.** A saját teljesítés alatt az egyes beruházási, szolgáltatási vagy egyéb tevékenységek saját kivitelezésben történő megvalósítása értendő, amelyek nem harmadik személyektől kerülnek beszerzésre. Olyan tevékenységek ezek, melyeket a Támogatást igénylő a saját szervezetén belül, külső résztvevők/beszállítók/partnerek bevonása nélkül el tud végezni, különösen a térítés nélkül végzett önkéntes munka és a felajánlás (adomány).

c) A Programban **tárgyi eszköz** elszámolására akkor van lehetőség, amennyiben az az eszköz a Program céljának teljesítéséhez szükséges és azzal arányos, nem túlzó mértékű, a létesítmény szokásos működésének részét képező biztonsági eszköz, pl. airbag, bagjump, védőháló, ütközésvédő szivacsok.

d) A Programban **műszaki ellenőr költsége nem elszámolható**, a tevékenység ellátására a **Magyar Országos Görkorcsolya és Gördeszka Szövetség** (a továbbiakban: MOGGSZ) gördeszkapálya, vagy gyorsasági görkorcsolyapálya kivitelezésében, ellenőrzésben jártas, jogosultsággal rendelkező szakembert alkalmaz.

e) A Program marketingkommunikációs tevékenységet, honlapot, sajtómegjelenést pénzügyileg nem támogat. A **kötelezően előírt nyilvánosság** keretében a támogatás tényéről, összegéről szóló

tájékoztató tábla kihelyezésének összege (támogatás + saját forrás összesen) maximum bruttó 50.000 Ft.

f) Azon támogatási kérelem esetében, ahol a Program költsége (igényelt támogatás és saját forrás összesen) eléri az 000.000,- Ft-ot, kötelező könyvvizsgálatot lefolytatni, amely során a könyvvizsgáló az elszámolás alapjául szolgáló dokumentumokat tételesen megvizsgálja, és nyilatkozatban igazolja, hogy azok megfelelnek a hatályos számviteli előírásoknak. A könyvvizsgálói nyilatkozattal kapcsolatos támogatói előírást a Támogatói okirat részletezi.

g) Az **üzemeltetéshez**, karbantartáshoz szükséges eszközök, pl. fűnyíró, földmunkához szükséges eszközök, seprűk, áramfejlesztő, sátor nem elszámolhatóak.

h) A Programban rezszi, üzemeltetési költségek pl. havi területi bérleti díj, mobiltoalett bérleti díja, szemétszállítási díj nem számolhatók el. Az üzemeltetési kiadásokat a Támogatást igénylő a Támogatási kérelem benyújtásakor nyilatkozatban vállalja.

i) A Program során a megfelelő környezetrendezéshez esetlegesen szükséges padok, kerékpártárolók, hulladéktárolók létesítésének költségei az infrastrukturális fejlesztés keretein belül számolhatóak el. Ezen kihelyezett eszközök költségei azonban nem haladhatják meg a teljes projekt összköltség 0,5%-át.

j) Amennyiben a fakivágás a létesítmény területén elengedhetetlen, a kivágott fa pótlása kötelező, annak költsége elszámolható.

k) Az Országos Görpark Program 2024 felhívás megjelenésének és a Támogatási kérelem benyújtási időszak kezdő napja közötti időszakban kizárólag tervezési költség számolható el, a Támogatást igénylő saját kockázatára, saját forrás terhére.

Piaci ár alátámasztása:

Minden nettó 500.000 Ft feletti beszerzés esetében szükséges a piaci árat igazolni legalább három darab érvényes, egymástól és a Támogatást igénylőtől független, azonos tárgyú, összehasonlítható, érvényes árajánlattal.

Az árajánlatnak tartalmaznia kell legalább:

- az ajánlattevő megnevezését, aláírását,
- az ajánlat tárgyának megnevezését, műszaki paramétereit, szakmai jellemzőit,
- az ajánlat kiállításának dátumát,
- az egységárat, a nettó árat, az áfát és a bruttó árat.

Elektronikus, e-mailben történő árajánlat esetén is jól behatárolható módon érvényesülnie kell ezeknek a paramétereknek.

A nyílt kereskedelmi forgalomban beszerezhető eszközök és szolgáltatások esetén az írásos ajánlat kiváltható nyilvánosan közzétett árajánlatok bemutatásával (pl.: forgalmazó cégek honlapja, szálláskereső portálok, ár-összehasonlító oldalak). Ebben az esetben a beszerzés dokumentálása elektronikusan történik (pl.: online felületekről dátummal ellátott képernyőkép mentéssel – 3 darab).

Az alátámasztó dokumentumokból (árajánlatok, kimutatások) egyértelműen megállapíthatónak kell lenniük a beszerzés műszaki-szakmai paramétereinek.

Tárgyát tekintve mentes a piaci ár igazolása alól:

- közüzemi szolgáltatások költsége és díja,
- hatósági díjak, adók, közterhek,
- helyi és helyközi utazás szabott áras szolgáltatásai.

5. Támogatási kérelem benyújtása:

A Támogatási kérelem benyújtása a Támogató részéről lebonyolítói feladatokat ellátó Aktív- és Ökoturisztikai Fejlesztési Központ Nonprofit Korlátolt Felelősségű Társaság Operatív Támogatáskezelő és Támogatásellenőrző Rendszerén (a továbbiakban: OTTER) keresztül történik az otter.aofk.hu oldalon. A Támogatási kérelem benyújtása az OTTER felületen történő regisztráció

és annak jóváhagyását követően, a benyújtási határidőig a támogatási kérelem teljes körű kitöltésével és a kötelezően előírt dokumentumok csatolásával lehetséges. A formai és tartalmi követelményeknek nem megfelelő Támogatási kérelem elutasítható, vagy ha a hibák, hiányosságok olyan jellegűek, hogy azok a hiánypótlás során pótolhatók, a támogatást igénylő hiánypótlásra kerül felszólításra. A határidő után benyújtott támogatási kérelmek elfogadása nem lehetséges. A beadási határidő napján és az azt megelőző napon az OTTER felületen új regisztráció kezdeményezése nem lehetséges.

6. A Támogatási kérelem elbírálása:

A beérkezett Támogatási kérelmek együttesen kerülnek elbírálásra a rendelkezésre álló keretösszeg erejéig. A beérkezés dátuma nem befolyásolja a döntést.

7. Támogatás biztosítása:

A támogatás nem visszatérítendő, egy összegben, előlegként kerül folyósításra.

8. A támogatás biztosításának feltételei:

- a) A létesítmény kivitelezése előtt a MOGGSZ-nak a tervezett létesítmény kiviteli terveit be kell mutatni, melyek közül csak a MOGGSZ által jóváhagyott tervek számolhatók el. Csak és kizárólag a MOGGSZ által jóváhagyott tervek dokumentációra lehet kivitelezésre irányuló beszerzést kiírni.
- b) A Támogatást igénylő a kivitelezés során köteles a műszaki ellenőr és a MOGGSZ műszaki szakértőjének útmutatásai szerint eljárni.
- c) A Támogatási kérelemhez időterv készítése kötelező, amely időterv mérföldköveit a MOGGSZ a helyszínen, személyesen ellenőrizheti. A Támogatást igénylő a kivitelezés megkezdése előtt legalább 15 nappal köteles a kivitelezés megkezdéséről, valamint a meghatározott mérföldkövek dátumáról a MOGGSZ-ot tájékoztatni.
- d) A támogatási feltételek teljesítése nem jelent automatikus támogatási jogosultságot.
- e) A Támogatást igénylő vállalja, hogy az elkészült létesítmény átadására sajtónyilvános eseményt szervez, és arról tájékoztatja a Támogatót.
- f) A Támogatást igénylő vállalja, hogy jól látható helyre a támogatás tényéről, összegéről szóló tájékoztató táblát helyez ki a fenntartási időszak végéig. Az elkészült görparkban az Aktív Magyarország arculati követelményei szerinti logót két helyen, a görpark gördülő felületén, valamint a görpark installációjának egy jól látható felületén két színnel (piros alapon fehér logó), a kivitelezés anyagának megfelelő tartós technikával felfesti. A felfestés költsége a támogatás keretében elszámolható. A felfestés technikai specifikációját és az Aktív Magyarország logót a Támogatói okirat melléklete tartalmazza.

9. Fenntartási időszak, üzemeltetési feltételek:

- a) A Támogatást igénylő vállalja a megépített görpark vagy görkorcsolyapálya rendeltetésszerű fenntartását, folyamatos karbantartását és üzemeltetését a pénzügyi és szakmai beszámoló elfogadásától számított legalább 5 éves időtartamig (a továbbiakban: **fenntartási időszak**). A jelentkező a fenntartási időszakban biztosítja az ingyenes és korlátozás nélküli létesítményhasználatot.
- b) A Támogatást igénylő üzemeltetése során vállalja, hogy a fenntartási időszak alatt az ITM rendelet előírásainak megfelelően üzemelteti a létesítményt a fenntartási időszak teljes időtartama alatt. A MOGGSZ szakmai ellenőre ennek ellenőrzésére a fenntartási időszakon belül bármikor, de legalább évente ellenőrzést végez a megvalósítási helyszínen. Amennyiben a létesítményen a használatot akadályozó, élvezeti értékét jelentősen rontó vagy balesetveszélyes részt talál, az ITM rendelet szerinti megfelelés ellenére is felszólítja üzemeltetőt annak haladéktalan javítására, valamint jogosult a hiba mértékétől függően a létesítmény lezárására. Amennyiben üzemeltető nem gondoskodik a hiba

elhárításáról a felszólítást követő 15 napon belül, úgy a MOGGSZ jogosult a hibát saját hatáskörben javíttatni, és annak költségét az üzemeltetőre áthárítani.

c) A Támogatást igénylő vállalja, hogy a fenntartási időszak alatt, évente legalább 2 alkalommal ingyenes rendezvényt szervez a létesítményben.

d) A Támogatást igénylő vállalja továbbá, hogy a fenntartási időszak alatt, évente legalább 1 alkalommal MOGGSZ által hivatalosan akkreditált Országos Bajnoksági fordulóra biztosít lehetőséget a létesítményben, a szakági versenyszabályzatnak megfelelően.

A Támogatási kérelem benyújtásának műszaki követelményei:

A Programban megvalósítani kívánt létesítményeknek a Felhívás részét képező **1. számú mellékletben – „Országos Görpark Program 2024 Műszaki leírás” – szereplő elvárásoknak kell megfelelni.** A Támogatási kérelem elbírálásánál előnyt jelenthet, ha a Támogatási kérelem részeként már engedély terv szintű tervdokumentáció is benyújtásra kerül.

10. A Támogatási kérelem részeként benyújtandó dokumentumok:

1. A fejlesztéssel érintett megvalósítási helyszín(ek) 30 napnál nem régebbi tulajdoni lapja a görpark tervezett helyszínéről (elegendő a „nem hiteles szemle típusú” tulajdoni lap).
2. Idegen tulajdonon megvalósuló fejlesztés esetén tulajdonosi hozzájárulás (amennyiben vagyonekezt területen a vagyonekezelő – a tulajdonos felhatalmazása alapján – a tulajdonos nevében a fejlesztéshez való hozzájárulás tárgyában eljárhat, vagyonekezelői hozzájárulás) a fejlesztés megvalósításának támogatása és a kötelező 5 éves fenntartási időszakban az üzemeltetéshez való hozzájárulás tárgyában.
3. Az önkormányzatok és szerveik esetében a jelentkezéshez szükséges az önkormányzat támogató írásos testületi döntésének benyújtása.
4. A Görpark projekt bemutatása:
 - a. helyszínrajz (a létesítmény területre való illesztésével), a gyakorlatban is könnyen beazonosítható képpel,
 - b. létesítmény műszaki koncepcióterve, látványterve (3D nézet előny) a létesítmény főbb méreteivel (felül és oldalnézetben),
 - c. költségbecslés,
 - d. a létesítmény szakirányú tervezési/kivitelezési referenciával rendelkező tervező bemutatása.
5. Támogatást igénylő létesítő okirata (pl. alapító okirat, képviselő-testületi alakuló ülés jegyzőkönyvi kivonata, alapszabály, társasági szerződés).
6. Támogatást igénylő nyilvántartásba vételének igazolása (pl. cégbírósági bejegyzés, civil szervezetek nyilvántartása, törzskönyvi nyilvántartás).
7. Támogatást igénylő képviselőjében aláírásra jogosult személy(ek) 90 napnál nem régebbi aláírási címpéldánya.

11. Pénzügyi elszámolás:

A támogatás megvalósítását követően a pénzügyi beszámoló benyújtása a Támogatási kérelem beadásához hasonlóan az OTTER felületen keresztül történik. A támogatás keretében záró pénzügyi elszámolás és szakmai beszámoló formájában egyszeri elszámolásra van lehetőség.

Az elszámolás során a támogatás terhére elszámolni kívánt számviteli bizonylatokat záradékolni szükséges a Támogatói okiratban meghatározott záradékolási szövegrésszel. Az egyes bizonylatokon szereplő teljes szolgáltatási díj vagy anyagköltség megosztható, lehet csak részben elszámolni a támogatás keretében, így az el nem számolt összeget a kedvezményezett a saját forrás felhasználása keretében is elszámolhatja. A beszámoló benyújtását megelőzően a MOGGSZ nyilatkozata szükséges a projekt megvalósulásáról, aki korrekciót kérhet és javaslatot tehet az elszámolni tervezett összeg mértékére a megvalósult műszaki tartalom alapján.

12. Az Országos Görpark Program 2024 időrendje, határidői:

Támogatási kérelem benyújtási időszak kezdő napja	Regisztrációs határidő	Benyújtási határidő	Megvalósítási időszak legkorábbi kezdő dátuma	Megvalósítási idő legkésőbbi záró dátuma
2023. október 25.	2024. január 10. 16:00 óra	2024. január 12. 16:00 óra	2024. január 1.	2024. december 31.

A Támogató fenntartja a jogot, hogy jelen Felhívást indokolt esetben módosítsa, felfüggeszse vagy visszavonja, melyről közleményt tesz közzé. A Felhívás visszavonása esetén az eljárást eredménytelennek nyilvánítja.

13. Kapcsolattartás

A Támogatási kérelemmel kapcsolatos további kérdés esetén az alábbi elérhetőségeken tud tájékozódni:

1. Műszaki-szakmai tartalommal kapcsolatos kérdések:

moggsz.info@gmail.com

2. Pénzügyi, jogi, valamint a Támogatási kérelem benyújtásával kapcsolatos kérdések:

tamogatas@aofk.hu

14. Mellékletek és segédletek:

[1. számú melléklet – Országos Görpark Program 2024 Műszaki leírás](#)